中華民國十六年四月廿一日（即舊歷三月二十日）星期四

民國日報

本館開設在愛多亞路（帶鉤橋南堍）一五一號

THE REPUBLICAN DAILY NEWS

發行所電話四八一六號

編輯所電話七四六八號

三千九百四十號

今日四張售大洋三分五厘

本報定報價目 中國境內每月洋一元 三個月洋三九 六個月洋九元 全半九元 歐美各國每月洋二元五角 三個月洋七元 六個月洋十二元五角 全年洋廿四元 以上按照大洋計算 費由定報人自付 郵票九五折算

廣告刊例 ▲特等新聞下排五行起碼 每日每行四角五分 ▲頭等二行起碼每日每行 大洋一元一角 ▲後幅三行起碼每行八角 ▲短行每字一分 ▲英寸二方寸起碼每寸每日五角

本報鄭重聲明

連日本報所載，有在南京開中央執監聯席會議等字樣．茲得確訊：「南京並未開聯席會議．所開者．為汪精衛同志所發起之全體中央執行委員會」．特此鄭重聲明．以代更正．

中國國民黨上海特別市第一區黨部啟事

本部前日召集各區分部聯席會議因各分部中多有變更地址以致通告無從送達未列席者不少經到會各分部談話結果決定本月廿二日（星期五）下午二時續開第一區黨部各分部聯席會議特此通告務希各分部常務或執行委員準時列席為要

中國國民黨上海特別市黨部婦女部通告

本埠各婦女團體公鑒，本婦女部業已改組就緒，望各團體從速來部備案，否則各團體一切行動概作無效，

淞滬警察廳政治部啟事

案奉東路總指揮部政治部訓令開委任冷欣為淞滬警察廳政治部主任等因奉此遵即開始籌備茲已於四月十八日在本城也是園內正式成立分別辦公以後各界與本部有關事件均請來部接洽可也

上海學生運動指導委員會通告

本會奉國民革命軍東路軍前敵總指揮部政治部令本委員會派員前往上海學生聯合會指導並審查一切委員等至該會視察時見已負責無人祗得將零星雜件帶同本會暫行保管鐵箱一隻封存該會一俟新會成立當即移交此佈

中華民國國民政府通告

中國國民黨中央執行委員會政治會議議決國民政府已于四月十八日起在南京開始辦公特此通告

東路軍前敵總指揮部政治部通告

茲由本部派員組織上海學生運動指導委員會此後凡關於上海各學生團體一切工作應受該委員會指導此佈

廣幫木業工會啟事

敝會在五卅案組織以來工會地址尚無搬遷素來純粹工人維持桑梓同業公益起見向在船廠工作不料各廠工程冷淡影響困苦故因本會經濟困難將一部份招貼出租由去年十一月起租與手工業總工會辦事內有何行動向來不知其內惟手工業工會尚欠和銀三月計五拾四元前因黨軍抵滬後敝會加入總工會現內組織不合故此退出如有人在外假借本會名義招搖本會概不負責特此登報聲明外虹橋百福里

三民週報 第一期出版了

要目

（一）我們的口號
（二）宣言
（三）何謂三大政策？
（四）不要被共產黨朦混了
（五）誰是農民運動的破壞者？
（六）工人黨化與工人武裝
（七）一週

總發行所上海四馬路泰東圖書局 或本外埠各大書坊均有發售批發折扣另議

上海學生運動指導委員會通告

本會奉東路軍前敵總指揮部政治部命令組織成立此後上海一切學生運動須受本會指導特此通告

辦事處上海第二師範學校

國民革命軍東路軍前敵總指揮政治部通告

上海各團體均鑒此後所有印刷品及一切標語非經本部認可不准發布特此通告

國民革命軍總司令部軍需處廣告

本軍現將購製夏季服裝及油衣水壺子彈帶等件依照投標辦法招商投承定期四月二十四日下午二時在靜安寺路江海關監督署開投各商號如有意承辦者希到該署取閱簡章並先期報名勿誤為盼

陳家鼐啟事

家鼐自前清甲辰加入同盟會追隨先總理從事革命工作已廿餘年歷任中華革命黨湖南支部長大元帥府中將參軍大本營勞工宣傳委員始終為護黨救國實行國民黨三民主義之信徒素不顧聞共產黨之時髦名辭凡屬同志皆所深悉本無庸曉曉多舌惟近來世風日壞人心險惡種種離間挑撥謠言時有所聞茲特登報佈告敬希各界各同志公鑒

上海學生代表大會籌備處緊要啟事

茲據上海學生代表大會第二次籌備會議決案定於本月二十日（星期三）上午九時在西門林蔭路上海特別市黨部開成立大會務希各校推派代表二人攜帶各該校學生會證明書到會出席是要特此通告

大同大學通告

本校前因交通阻隔各路學生有不能如期到校受課者准予展期到校今長江軍事漸告結束淞滬秩序完全恢復所有未到校各生速即來校上課免荒學業

上海特別市黨部農工部通告

親愛的工友們，當此革命勢力日益進展，維持社會秩序尤關重要，無端罷工，實足引起全上海民眾的不安，本埠亟盼罷工的工友，立即回復工作，現查各廠工友，照常工作者固屬不少，延不上工者亦所在尚有，如果確受壓迫，應請先期來部陳述，以便籌商穩妥解決方法，切弗擅自罷工，累及治安，倘有反動分子從中煽惑意圖搗亂，一經本部查出，即行呈請戒嚴司令部法辦，

中國國民黨上海特別市黨部宣傳部啟事

本黨為肅清搗亂的跨黨份子以及一切反動派而欲使各階級民衆澈底了解三民主義起見特於本月二十一日起至月底止舉行全上海宣傳大運動凡各機關各公團各學校欲求明瞭三民主義者請先期通知本部并須開明（日期）（時間）（地點）以便派員演講特此通告

中國國民黨上海特別市黨部繼續徵求黨員

自本黨克復上海以來，本黨部即應民衆革命之要求起而為徵求黨員之運動；期以青天白日之光輝，普耀於一般民衆。乃自徵求以來，少數跨黨份子，從中把持，致不克儘量發展，殊為遺憾；現在，黨部業已改組，所有跨黨份子，亦已先後肅清，自應繼續徵求恢復工作以副先總理共同奮鬥之遺志．凡我同志幸各投袂奮起，一致合作，本三民主義之遺訓，成國民革命之偉業，黨國前途，實利賴之！附錄應行聲明各項，併請注意：（一）本黨部徵求處每日辦事時間上午九時至下午四時（二）各區黨部徵求處暫行取消（三）凡前在各區黨部所塡黨表因改組而遺失者，可向本市黨部徵求處補塡特此公告

中國國民黨上海特別市黨部農工部通告

本部為健全上海工農組織圖謀工農本身利益起見通告工農二界在發起組織工會或農民協會之前應由發起人來部報告以便本部派員指導至已成立之工會或農民協會亦應尅日來部登記切切勿誤特此通告

中國國民黨上海特別市黨部啟事

本黨部各部及各區黨部各區分部印章，改組以後，多有遺失，茲將自祕書處各部以至各區分部印章重行改刻，所有以前祕書處篆文印章，及各部各區黨部分書印章，各區分部宋體印章，自四月十八日起，一律作為無效，祕書處印章，改用分書，各部各區黨部各區分部印章，均改篆文，特此通告．

上海臨時政治委員會改名政治會議上海臨時分會布告

奉中央政治會議祕書處篠電內開十七日中央政治會議議決上海臨時政治委員會改名為政治會議上海臨時分會等因奉此本會遵即改名為政治會議上海臨時分會祕書處收除呈報外特再布告

鴻雁牌香烟

是游春良伴

春光明媚共情
侶偕游春口吸
鴻雁香烟一枝
便覺游興倍濃

烟絲金黃
烟味和潤
保存空包
可換贈品

華達烟草公司出品

打倒賣國賊

打倒賣黨賊

打倒投機分子

打倒騎牆派

打倒陰謀派

打倒寄生政策

全國民衆紛起慶祝國民政府建都南京

▲國府地點已勘定 ▲中央要人之行蹤

此間舉行廣東人民慶祝建都南京恢復黨權大會。到三十萬。羣呼打倒共產黨。（本報二十日廣州電）

國民政府地點定省議會。本擬在舊督署。因總部遷讓多周折作罷。副官處已先在內辦公。（本報二十日南京電）

國民政府祕書長傳已定鈕永建。鈕未到前。由葉楚傖代。（本報二十日南京電）

鈕永建今晨抵甯。（本報二十日南京電）

政府接浙江省黨部 上海市民大會等賀電四十餘通。均係慶祝建都南京提高黨權。（本報二十日南京電）

江西省黨部執行委員會請通緝劉一峯等。（本報二十日南京電）

滬銀行公會電政府。對護黨救國運動。表示擁護。（本報二十日南京電）

中央監察委員張靜江。因受浙江民衆之催促。晚歸滬。將赴浙江就政治會議浙江分會主席職。（本報二十日南京電）

郭泰祺與張靜江同車赴滬。（本報二十日南京電）

甯會係根據汪「精衛」提議開中央執行委員會。滬傳執監聯席會議。完全不確。（本報二十日南京電）

蔣「介石」蔡「元培」等電汪「精衛」促駕。謂遵命在甯靜候正式開會。（本報二十日南京電）

國民政府委員會昨決議。發表告將士文。並起草各種宣言。（本報二十日南京電）

國民政府遷甯之盛典

▲發表定都南京宣言

本報南京特訊、南京爲總理生前指定首都、此次護黨救國運動發起後、全國民衆及黨內同志、應黨務軍事政治諸方面之需要、一致主張卽日遷都南京、以便指揮、同時政府各委員、因參預中央執行委員會來甯因卽於本日「十八」正式行遷甯成立典禮、政府地點、已勘定前省議會舊址、是日上午、由副官處臨時在議場內佈置禮場、中懸總理遺像、傍懸各種標語、如反三民主義卽反革命、實行清黨運動、打倒投機分子等、至九時許、各委員如胡漢民柏烈武張靜江蔣介石甘乃光陳銘樞蔡元培吳稚暉等相繼蒞止、在樓上休息室稍憩、十時舉行典禮、升旗後、奏樂全體肅立、由監察委員吳稚暉讀遺囑、向國旗黨旗行三鞠躬、繼由代理祕書葉楚傖宣讀政府遷甯宣言、次由監察委員蔡元培授印、政府代表胡漢民受印相對一鞠躬而退、末有監察委員吳稚暉演說、措辭極爲透澈、大意、一、以總理主張建都南京、生前早有表示、朱元龍祗知民族主義、總理則更於民族主義之外、兼圖發展民權民生兩主義、明太祖驅除元族後、卽奠都南京、此南京實足爲民族主義精神之代表、惟觀其生前不能達此目的、逝世後亦必欲卜葬於此、可見一般、元族入寇中原、二、國民黨內共產分子、近來圖謀叛黨、吾人故有護黨運動之發起、吾人深信惟有國民黨可以治中國、因共產主義完全爲環境之反動、純粹爲病理的、唯三民主義乃爲生理的、總理創此主義、不但爲救中國、并可救全世界、三、此次國民政府遷甯、好像突如其來、其實天下事之成功、無不由于最後三分鐘之勢力、軍事方面、已成功了一分半、尙有一分半之事業、仍盼繼續成立、吾人應確信國民政府遷甯後、國民革命、不久卽可成功云云、禮畢後、在庭前攝影、各委員齊赴市民慶祝大會、一時爆竹之聲四起、氣像煥然一新、熱烈爲自來所未有云、四月十九日、

民生通信社消息、中國國民黨因定四月十五日開第四次全體中央執行委員會於南京、而國民政府亦遂決定設於南京、南京建首都、本孫中山先生所早定、所以黨員欣喜欲狂、不三日而籌備粗定、國民政府設於舊總統府、卽近日一度曾爲總司令部者、中央執行委員會設於省會、國民政府常務委員原有八人、已到胡漢民蔣中正伍朝樞宋子文張人傑、尙有汪精衛譚延闓孫科三人、卽日東來、中央執行委員會常務委員原九人、候補七人、除譚平山等已看管監視外、恰體九人、已到甯者、有蔣介石胡漢民甘乃光丁惟汾張人傑、尙有汪精衛譚延闓陳公博何香凝、亦已就道、兩處主要機關、卽汪譚等不能卽來、亦可開始辦公、故中央執行委員會政治會議第七十三次第七十四次、已於四月十六十七兩日開過、國民政府亦於四月十八日正式成立、開始卽公布政治會議交下之定都南京宣言、其文如左、

我 總理孫中山先生致力國民革命、凡四十年、辛亥而後、倒袁護法、北伐諸役、討賊戡亂、輒身爲天下先、誠以滿清雖經顛覆、曾不須臾、國內軍閥、得國外帝國 主義之援助、益務有以阻止國 民革命之進行、此種頑強之障礙不除、則革命之目的不能敵活實現、然猶慮革命黨人與其當前之強敵爲殊死戰、而大多數人民仍守其不問國事之舊習、坐視國家淪爲次殖民地而不爲之所、故於十三年一月召集本黨第一次全國代表大會於廣州、一方容許中國共產黨黨員以個人資格加入本黨、以期集中全國革命分子於三民主義之下、共同奮鬥、一方提出宣言、說明本黨所持革命之主義、與其實行三民主義首先必需之政綱、 總理並於此時手定建國大綱完成三民主義之講演、更於扶病北上之際、發表主張開國民會議及廢除不平等條約之宣言、而終之以最後之遺囑、本黨同志、繼承 總理全部之遺教、奮鬥不懈、而所努力者。仍爲掃除革命障礙準備三民主義之實行。故於第二次全國代表大會宣言、重行確定第一次大會宣言之主旨、對於主義、以誓繼續努力、以求貫澈、對於政綱、亦無所修改、但期見諸實行。蓋吾人深信 總理所定之主義及政綱。仍爲中國在此環境中唯一之大路。亦唯 總理所定之三民主義及政綱。乃爲吾人出中國之民族革命政治革命社會革命而達世界革命唯一之途徑也。兩年以來、本黨仍繼續 總理領導國民革命之精神、從事於扶助農工民衆團體組織之發達、鞏固廣東之革命根據地、肅清一切反革命分子、掃除東江南路一切叛徒、建立與人民合作之政府、完成爲人民而戰之軍隊、根本既固、又復出師北伐、以與大江南北勾結帝國主義之軍閥決鬥、而此戰之目的。卽在完成 總理生平奮鬥而不幸未竟之大業。換言之。卽在完成國民革命造成獨立自由之國家。以擁護國家及民衆之利益

國民政府建都南京之盛典（一）

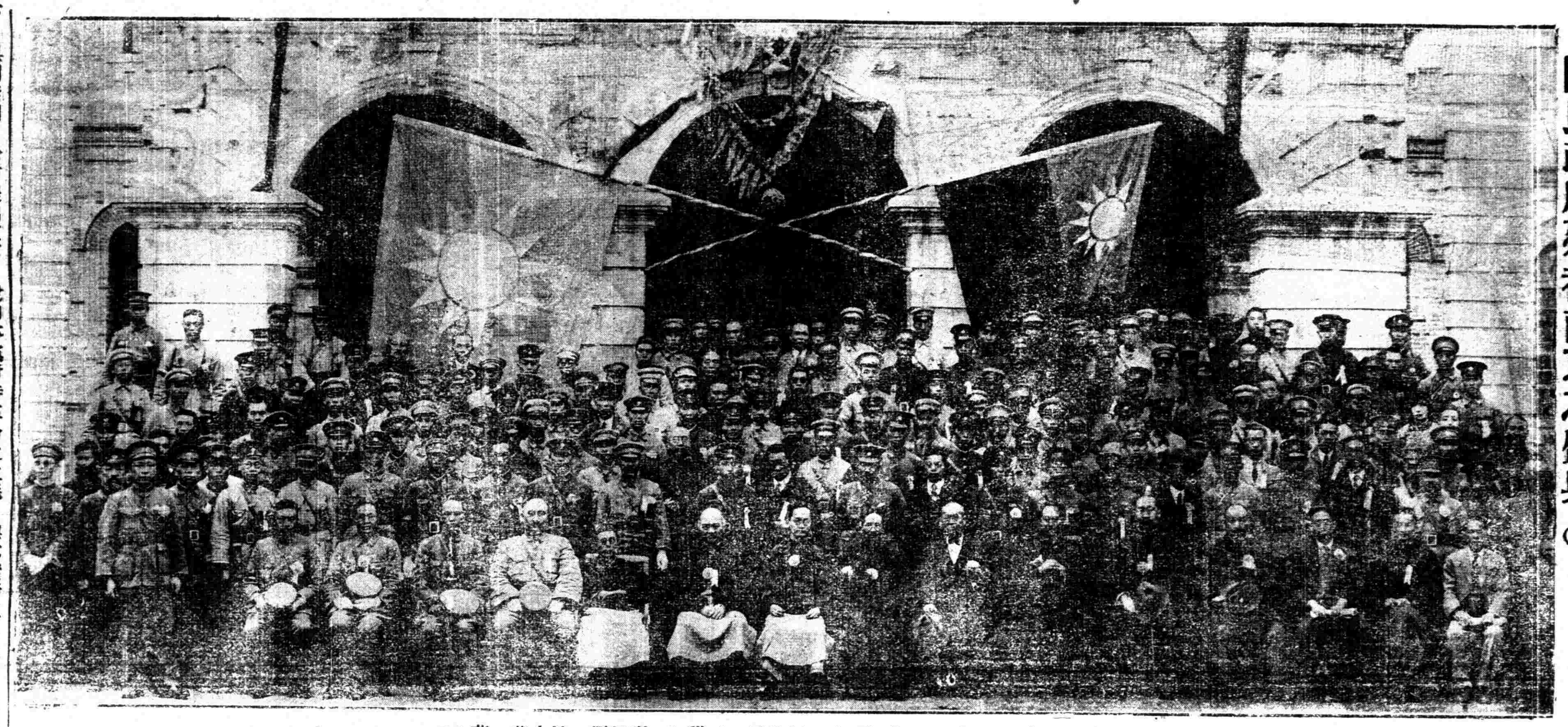

李烈鈞　丁惟汾　蔡元培　胡漢民　吳稚暉　張靜江　柏文蔚　蔣介石

國民政府建都南京之盛典（二）

甘乃光　李烈鈞　吳稚暉　蔡元培　胡漢民　蔣介石

、語其實際之設施 一日使黨軍愈與人民密切的相結合。二日造成廉潔之政府。三日提倡保護國內之實業。四日保障農工團體之利益。並扶助其發展。凡此諸端、具爲此次北伐目的與其必要手段之內容、今者賴黨軍上下將士之戮力、各省被壓迫民衆咸有同心、義師所指、無不克捷、東南數省軍閥割據之勢力、因已破潰、卽向日軍閥所恃以爲聲援之帝國主義、亦已根本動搖矣、不意在本黨繼承 總理遺教領導全國民衆及武裝同志北伐進行之際、中國共產黨悍然破壞國民革命之陰謀與事實。繼續敗露於吾人之前。中國共產黨危害本黨。固不自今日始。而其破壞本黨因而破壞國民革命。實以今日之逆謀爲最急、十三年之際、本黨接受 總理容納共產黨黨員個人加入本黨之旨、許以信仰三民主義參加本黨之革命工作 。乃共產黨公然決議其黨員所以加入本黨之司意。至於藉本黨以立一強大之共產黨。于是吸引我同志。傾陷我領袖。汚衊我 總理。侮辱本黨革命之歷史。破壞本黨領導農工運動之地位。遮斷本黨與民衆結合一致之戰綫、 總理當日坦然容許共產分子。固不料挾有如此叵測之陰謀、本黨追念 總理生平仁慈博大之精神、始欲許之以自新、結之以誠信、故約束同志以期潛移默化。銷弭糾紛、鞏固根本、不圖中國共產黨之字典上。無誠信二字。恣睢跋扈。方欲摧排異己。推翻本黨武裝革命之同志、遂乃煽惑我軍隊、調唆我肘腋、致有去年三月二十日之變、賴蔣中正同志之忠勇、黨軍之戮力、靖亂有方、逆謀卒不得逞。而廣州革命策源之地、迄今保全於斯時也、本黨猶復憫其幼稚、不忍暴其罪狀、其不敢公然背叛本黨之分子、仍予任用、期望有加、待之未爲不厚、曾幾何時、吳佩孚以帝國主義之援助、稱兵南犯、迫我湘粵、本黨繼承 總理討賊誅暴之大任、不能不調檄義師、共申天討、中國共產黨果有認識國民革命聯合戰線之美德。宜如何同仇敵愾。洗滌前愆。乃彼黨領袖與策士及其與本黨貌合之同志。衆口鼓惑。阻撓出師。泊乎我軍規復武漢、移師汀浙、連下贛閩、與孫傳芳張宗昌兩大軍閥作最後之決戰、同時電令武漢各軍、沿隴海路京漢路北向並進、而中國共產黨分子徐謙鄧演達等。受俄人鮑羅廷之指揮。多方阻撓。使各軍不能依原定計劃出兵。我東路之中央軍犯難前進。彼輩挾持漢陽兵工廠。不發一槍。不給一彈。且三電廣州兵工廠。飭其罷工。不特斷我軍械之接濟。抑且絕我軍費之供應。倒行逆施。務欲置國民革命於死地。向使中原各軍得依計畫而北進、以與東南各軍相策應、則肅清津浦路敵軍之日、已是會師直搗幽燕之時、今敵兵雖已盡於東南、然餘孽猶得負固於河北、久爲我黨三民主義輾轉苦戰之師、馮玉祥偏於西北。樊鍾秀困於河南。豫中附義之士。勢孤力薄。皆待救援。而徐謙諸人。只知挾一隅之軍權以自謀。不發一兵。不濟一錢。其目的既與國民革命不相同。遂不惜故亂其步伐。然此種種固非徐謙鄧演達一二人之私行。觀其所把持之總政治部。援引共產份子。充塞部曲。三民主義戰士。熱血漬染之河山。幾盡爲共產黨人掠奪特權之租界。其所宣傳爲反對三民主義之宣傳。其所訓練。爲陰謀操縱變詐挑撥之技術。其所工作爲拆散國民革命之勢力。破壞國民革命之戰線。爪牙四播、煽揚凶德、騷擾荼毒、騰爲民怨、喪失革命軍之榮譽。阻礙北伐之大計。武漢如此、到處皆然、謂非中國共產黨全部反革命之策略。其誰信之。不寧維是、當我軍甫定東南之際、中國共產黨。竟在武漢集議。進而決定推翻本黨與國民政府之逆謀。假提高黨權統一指揮之名。行篡竊黨國中樞之實。擁甲倒乙、迎丙拒丁、破壞軍制之系統、煽惑本黨武裝之同志、侵蝕各地黨部之權柄、擾亂農工商學自覺之運動、逆謀既定。遂有一月以來武漢非法會議之發生。亂命四下、由來有自、議者不察、反以此等事變付諸流言、欺人者誠巧、欺於人者抑何其拙耶、本黨曩以中國共產黨份子自附同志、願爲國民革命驅騙、故竭誠容納而提挈之。今者甘心叛逆。阻

據北伐、謀爲不軌、直接破壞國民革命之戰線、間接卽爲軍閥與帝國主義之工具、不惟自絕於黨國、抑且自絕於世界、爲本黨自存計、爲完成國民革命計、固當驅除此叛逆、爲由國民革命以達世界革命之前途計、亦當掃滅此敗類、凡有血氣、皆當羣起以攻絕其根株、勿使滋蔓、否則流毒所播、效尤蠭起、國事不易爲矣、

以上所述、爲中國共產黨份子寄生於本黨以破壞國民革命之始末、本黨爲此敢竭誠告於文武將士革命同志及全國國民曰、驅除共產份子、乃肅清革命陣地以內之反革命勢力、繼今以往、本黨必益當努力於黨權之集中、組織之精密、紀律之森嚴、信仰之統一、凡別有結合別有卵翼之反革命派、固當在所必除、而操志不定易與同腐之分子亦當嚴加糾正、唯國民黨爲領導被壓迫民衆革命之先鋒、惟三民主義爲適合於中國之革命主義、惟國民黨之主義能使革命趨於民衆化、亦惟國民黨之主義能使民衆歸於革命化、大任當前、義無反顧、務于最短期間、肅清軍閥、打倒帝國主義、完成國民革命之大業、以促進世界革命、謹此宣言、

廣州反動分子已肅清

▲錢大鈞電告經過詳情

匿居廣州之反動分子已肅清、市稱快、(本報二十日廣州電)

反對派首領蕭楚女劉爾崧澎湃、均押戒嚴司令部、聞將付人民審判、(本報二十日廣州電)

總政治部留守主任孫炳文、在滬被拘後、孫宅又被搜查、汪精衛家屬、現由總司令部派衛兵一排、爲守衛、(本報二十日廣州電)

廣州市內因日來大隊武裝巡邏、嚴厲執行檢查、一般不良之徒、已不敢如前放恣、治安極受裨益、搶刼案亦頓減、(本報二十日廣州電)

▲錢大鈞電 萬急、南京蔣總司令何總指揮鈞鑒、上海白總指揮周軍長、安徽陳總指揮李總指揮、南昌朱總指揮、各省各軍師長各省黨部各特別黨部各報館各公團均鑒、查廣州近有反動份子造謠煽動、意圖搗亂、致令人心惶惑、不可終日、廣州爲革命策源地、於前方軍事、關係甚鉅、自不容此反動份子匿跡其間、致礙治安、爲此特於本月十五日、奉令宣布戒嚴、將市內反動份子、一體逮捕、藉以肅清反側、鞏固黨基、一時人心爲之稱快、誠恐遠道誤傳、謹電奉聞、諸維亮察、廣州戒嚴司令錢大鈞叩刪、

時論

民生主義與共產主義之異同

岫雲

民生主義與共產主義之異同、本無待吾人過細之分析、吾人略一覆按、卽明其梗概也、中山先生(以下簡稱先生)于民生主義第一二兩講已言之綦詳、據吾研究之所得、此二主義之根本目的同、而手段則不同、而其對于社會之進化及經濟之組織之觀念亦完全不同、

曷言乎根本目的同？但恐世人不加之意耳、民生主義欲求財源之平均、共產主義亦欲打破現在社會上財源之不平均、換言之、彼此皆欲爲社會求經濟上之平等也、故先生一則曰：「民生主義之目的、就是要把社會上財源弄到平均、所以民生主義就是社會主義、也就是共產主義、」再則曰：「我們要解決中國的社會問題、和外國人有是有相同的目標、這個目標、就是要全國人民都可以得到安樂、都不致受財產分配不均的痛苦、要不受這種痛苦的意思、就是要共產」、又則曰：「這種把以後漲高的地價、收歸衆人公有的辦法、才是國民黨所主張的平均地權、才是民生主義、這種民生主義、就是共產主義」、總之、此二主義皆以求經濟上平等爲目的、皆承認共產爲達此目的之途徑、明乎此、則先生屢言不一言之「民生主義卽共產主義」之理由、可渙然冰釋矣、

曷言乎手段則不同？蓋先生雖承認共產爲最終之辦法、然先生之所謂共產、非卽馬克思主義之所謂共產、名詞雖同、實質大異、吾人不可不察也、馬克思主義所主張之共產、祇收一切生產工具爲公有、——世或誤以爲一切私有財產皆社會化、此非也、此理想的社會主義者之言也、非馬克思主義也、——而先生之共產、則僅指國營鑛業、工業及大交通產、與夫平均地權、節制資本數項而已、雖國營工業之範圍如何、私人資本之如何節制、先生未及詳言、而其共產範圍與馬克思主義顯有廣狹之不同、可斷言也、(吾今言馬克思主義、因中國所謂共產黨卽馬克思黨、實則共產二字、用諸歐洲一百年前之理想的社會主義、較爲適當、因彼等主張一切財產概爲公有、非如馬克思主義僅限于生產工具—卽資本品—而不及消費品也、)尤有異者、卽馬克思主義在共現有之產而民生主義在共將來之產、此觀先生「不過我們所主張的共產、是共將來、不是共現在」之言可知也、卽平均地權、其共產性質亦僅見于將來增加之地價、而現有地價亦僅按值徵稅、卽買歸公有、國家亦予地主以極公平之代價、世人少不察、一聞平均地權四字、卽以爲當沒收一切土地、再按人口而均分之、此大錯特錯者也、又私人資本、僅云節制、亦非公有、其意惟防大資本家如歐美所謂煤油大王等類之發生耳、由是言之、民生主義與馬克思主義、不特範圍上顯有差異、而時間上亦大相懸殊、夫其所以然者、先生認識中國經濟狀況爲之也、吾國乃經濟落後之國、其貧富不均之患、非如歐美、故吾人之工作不在除禍於已然、而在消禍於未然、不在打破現在之小不均、而在防止將來之大不均、先生之能見及此、此先生之所以爲偉大、世之妄爲資產階級與無產階級之分者、眞囈言也、由是觀之、先生之所謂共產、一方固可謂爲共同有產；如馬克思主義者然、然一方亦可謂爲共同造產、已共造之于先、自當共有之于後、先生所謂「共產主義是民生主義的理想、民生主義是共產主義的實行、」其意卽指此也、世人多不察、以爲共產者、乃取現在所有之產、均而分之、此乃共同分產、不惟失先生之原意、亦無當于馬克思主義者也、

又曷言乎對於社會進化、經濟組織之觀念、則完全不同？按馬克思主義不外四大原則：一、唯物史觀、二、階級鬥爭、三、剩餘價值、四、商情循環、五十餘年來、經事實上之反證、學者之討論、後二則已根本推翻、無復有立足之餘地、前二原則、雖附和之似有其人、而其基礎亦大受動搖、不能如初獲人之信仰、此爲稍習經濟學者所能知、毋待吾廣爲引證者也、先生於民生主義中亦對於唯物主義、階級鬥爭、剩餘價值、掊擊不遺餘力、其說理之精闢、措辭之明顯、不唯會習經濟學者固一目了然、而常人讀之、當亦可恍然于先生之根本觀念與馬克思主義之有區別也、

杭州市民代表 請嚴懲反動分子

▲條陳六事

杭州市民大會代表通電云、上海民國日報轉各報館各公團均鑒、頃上南京中央執行委員會一呈、文曰、呈爲條陳六事、請求迅予公決、以維黨國事、竊查叛黨禍國、罪跡昭彰、會蒙鈞會提案嚴究、國民政府亦實行遷甯、與民更始、全國騰歡、惟逆黨潛伏、仍恐阻礙國民革命之進展、急宜趁此時期、爲根本之澄清、管見所及、條陳於下、一、請以誠懇之忠告、促唐生智覺悟、就近解決鮑羅廷及在湘鄂禍國殃民之共產黨、否則由政府免職懲辦、二、請促汪主席於最短期間迅速返甯、三、請速派員設立各省清黨委員會、並予該會處置共產黨之特權、四、請速將各地共產黨之主要分子、如徐謙鄧演達李大釗吳玉章惲代英陳獨秀宜中華周佛海高語罕經亨頤周亦農等、予以急速處決、其餘所有附逆分子、亦請一律明令通緝、五、所有逆產、請求命令各地長官一律查封充公、六、請求嚴伸黨紀嗣後凡黨員有背中國國民黨黨旨及發現賄賂或瀆職情事、應一律嚴懲、並永遠開除黨籍、上述六項、確爲吾黨目前扼要之圖、乞勿姑寬、免貽後患、是否有當、謹請公決施行等語、特電奉聞、務祈一致主張、以救黨國、不勝盼禱、杭州市民大會代表黃維時盟仲英許漢章劉方屛錢協民王維則同叩皓、

清黨以後之甯波

▲開慶祝太平大會

甯波各大同盟前日(十五日)下午一時在小教場軍民聯合慶祝太平大會、各團體及市民參加者不下四五萬人、玆將種種情形分述如下、場中搭高台二、居中爲演講台、左爲官長及來賓席、均備有茶點、講台中、懸總理遺像、上掛軍民聯合慶祝太平大會、台之左右有聯對一、文曰眞正同志請進來、反對份子滾出去、台左設軍樂台、右爲演講台、到會者有甯台溫防守司令代表參謀潘玉、公安局長吳萬均、司令部副官劉鴻賓、及各區黨部分部代表、總商會代表張茹香、毛安卿、佛化大同盟代表僧榮智、商民大同盟代表馬冠軍、學界大同盟代表包文、農民大同盟代表李伯平、縣黨部籌備處張子叟唐強、甯波革命同志大同盟代表李維新各警察分署署員巡官暨警士等、及各業大同盟總計一百餘團體、開會秩序、一、奏樂、二、振鈴、三、向黨國旗行最敬禮、四、向總理遺像行最敬禮、五、恭讀遺囑、六、靜默、七、宣開會詞、八、官長演說、九、來賓演說、十、口號、先由主席廣志飛宣開會辭、親愛的民衆們、今天開的叫做軍民合作慶祝太平會、和前天開的慶祝太平會差不多的、爲什麼這樣慶祝呢、因爲這幾天的本市現象和前幾天的大不相同了、從前時局才公開的時候、這裏的國民黨內有幾個反動分子把持黨務、工會裏有幾個壟斷工人的工賊、這般反動派暗底專施其煽惑之手段、假了糾察隊的美名、今天到那邊捉人後天到那邊捉人、今天命那行罷工、後天命這行罷業、弄得甯波的一般人民、眞個連天叫苦、現在呢、一般眞正的孫總理信徒已經明白了、和這般反動派努力奮鬥、我們這幾天這樣大會、假使我們不和他們努力奮鬥、何能到今天這個大會、假使我們不和他們努力的奮鬥、他們這幾天還是猖獗得了不得、還是說反對蔣總司令、反對王司令反對吳局長、至於說反對蔣總司令、他究竟是什麼用意呢、因爲蔣總司令是不容許他們這煽惑壟斷擾亂的、所以他們就發出一種打倒的空氣、諸位請想想看、蔣總司令是革命軍的領袖、自去年打東江出發、用了許多心血、傷死了許多熱忱流血同志、才得倒打種種軍閥、我們歡迎擁護還來不及、他們說打倒、那不是反革命嗎、現在反動的領袖打倒了、所以開這個大會來慶祝、繼到會人員王司令代表潘參謀公安局長吳萬鈞、總商會代表毛安卿、司令部官劉鴻賓、章村農民大同盟代表崔功璋、婦女大同盟代表孫毓秀、相繼演說、詞均從略、碼頭小工報告九日當反動分子攻擊黨部時、有小工陳少梅等奮力保護、爲前公安局許廣武指揮三分署警察、用槍將陳少卿擊傷左腳、送交公立醫治無效、於本日午前傷重逝世、請爲緝兇給卹、又提出請求王防守司令槍斃反動派領袖楊眉由王琨莊禹梅二人、又請求迅速捉拿在逃之竺清旦王競天許廣武陳國詠四人、當場公齊決一致赴防守司令部請願、旋即散會、

又有英兵來滬

路透社十九日倫敦電 夏團第二大隊中五十人明日赴滬、加入該團第一大隊、

對漢口經濟封鎖京滬一致

京銀會已接滬銀會停止與漢行往來通知、聞決與滬會取同一態度、對漢分行任其自然、不之理會、(本報二十日北京電)

韓麟春回京

國聞社北京十九日電 韓麟春離鄭回京、皓午後可到、商治豫南戰局、

搗亂派之膽

▲如是而已

路透社十七日漢口電 鮑羅庭

國民革命軍東路軍前敵總指揮部政治部新劇團徵求劇本啓事

逕啓者玆敝部擬徵求海內著作家舊劇本或新劇本不拘獨幕或全部均可唯內容須富有革命性及三民主義適合新時代社會宣傳爲主旨來稿如合格當卽酬以五元至五十元之現金不合原稿奉還來件交本埠小西門尙文路第二師範本政治部藝術股趙爾收

與鄧演達已由華界遷入法租界之國際醫院、名爲養病、實則避險、該醫院係法國天主教承辦、可得國際之保險、實目前最安穩之場所、

溫州各界 決議清黨辦法

溫州各團體學校及黨部聯席會、議決、清黨辦法、舉發共產黨員十三人、請官廳拘捕、(本報十九日溫州電)

汕頭自來水破壞

汕頭電通社二十日上海消息、汕頭二十日電云、汕頭自來水、某處接於去月十七、爲農民軍破壞氾濫、

北京續捕共產黨

警廳對黨案仍在審訊中、每檢得重要文件、卽有令李大釗說明緣由、李時亦推不知、被捕黨員中有范鴻勳、已訊明係重要委員、篠(十七日)又捕獲莫同榮、供係農人部長、(本報十九日北京電)

蘇省政府將成立

江蘇省政府卽將成立、已由蔣(介石)將名單咨交政治會議、聞稍有改動、(本報二十日南京電)

江蘇財政委員會成立

▲蔣總司令致訓辭 ▲陳光甫致答辭

江蘇財政委員會今晨成立、蔣(介石)致訓辭、勉整理統一江蘇財政、以建立財政新基、陳光甫代表財政委員會致答辭、(本報二十日南京電)

江蘇財政委員明日在國民政府禮堂就職、(本報十九日南京電)

革命軍將猛攻徐州

▲浦口直魯殘軍尙未完全繳械 ▲張宗昌早令徐州行營辦結束

革命軍三十三軍柏文蔚部及第一軍何應欽部、將會攻徐州、(本報二十日南京電)

浦口直魯殘軍、請求改編、當局擬完全繳械、再調後方訓練、(本報二十日南京電)

張宗昌軍二百二十六旅張心田部、篠(十七日)早專車開拔回濟南、(本報十九日徐州電)

褚玉璞巧(十八日)到徐州、親向路局索車四十輛、運兵退河北、(本報十九日徐州電)

張宗昌參謀長李藻麟、銑(十六日)在徐州會議、主張電張作霖請令褚玉璞勿再參與對南軍事、否則魯軍不負責、(本報十九日徐州電)

直魯軍程國瑞部吳杰旅在津浦綫迤西附近南平、被北伐軍王普部包圍、篠(十七日)晨僅衝出兩營、餘均在頑強抵抗、待投降保障條件商妥、再行繳械、(本報二十日南京電)

津浦綫閔賢已無張宗昌軍蹤跡、但附近村落尙有北軍一團與黨軍隔河相持、(本報二十日南京電)

張宗昌副官長李文徵奉張命、於巧(十八日)到徐州、結束撤銷徐州行營、副官處一切文卷及軍用品、交黃副官運回濟南、(本報十九日徐州電)

江北阜甯發現大股土匪、假自治軍名義、(本報二十日南京電)

津浦線臨履集車站、被北軍張宗昌部賀旅焚燬、站長賣票等室、均搜刼一空、(本報二十日南京電)

東方社十九日南京電 浦口奉軍及白俄兵昨晚向下關猛施砲擊、下午十時、下關起穴、獅子山砲台、今晨不聞槍聲、沉寂異常、公論日報云、據昨晚十九、本埠所得消息、

柏文蔚及何應欽所率國民軍不久將從兩路合攻山東門戶之徐州、至孫傳芳軍隊之地位、則已甚危、孫軍退駐之仙女廟鎮已爲國民軍於十八日佔領、據本埠江北商人所接私電、又聞孫本擬退往海州、但在該處之馬玉仁軍態度不明、致孫進退兩難云、

國民革命軍蔣總司令命三十三軍柏文蔚部全軍及暫編第五軍葉開鑫等部統歸柏氏指揮、進攻皖北、嗣因柏來滬甯間出席會議、遂由葉開鑫代理指揮、玆接葉指揮自正陽關拍出報捷電、原文如次、上海南京探投、此次奉命進攻、經令獨立第五師馬師長祥斌攻壽州、三十三軍袁師長家聲、與新編第五軍鄒師長鵬振、會攻正陽關、新編第五軍齊師進攻霍邱潁上、均於冬日由原駐地出發、鑫率蔣師於支日進佔霍邱、當以霍邱之敵退守淮河北岸、卽分兵由溜子口劉家台、強迫渡河、進攻潁上威脅正陽關之敵、三十三軍袁師與鄒師于微日向蘇王壩枸杞園進攻、構築四線陣地、恃險固守、經袁鄒兩師猛突進敵情堅固陣地、頑強抵抗、袁師分兵繞攻敵之後路、劇戰至酉刻、敵始退正陽城、陽晨攀垣攻入、敵向鳳台方面潰退、袁鄒兩師遂佔正陽關、比時渡過淮河、跟蹤追擊、岳獨立旅於陽晨佔領鳳台、蔣師襲鄒兩旅佔領潁上、馬師微日突破板橋集乘輿集敵之防線、敵遂退守壽城、該師同時佔領頭埠四頂山、將壽城包圍、敵憑城守、現正圍攻中、鑫於陽後抵正陽關、卽加派袁師兩旅赴壽協攻、敵勢既蹙、不難立破、在正陽關三面臨河、淮河尤稱天險、敵均築有堅固陣地、以四圍掘有水溝數道、利於固守、勢難進攻、幸仗先總理在天之靈、蔣總司令聲威所至、我軍攻擊三日、卽克要隘、肅清淮河、進佔蚌埠、會師北伐、爲期非遙、是役俘敵五千餘人、奪獲槍械及軍用品無算、我軍傷亡甚少、詳情續報、謹電奉聞、柏文蔚代理指揮葉開鑫陽中發於正陽關印、

國際聯盟與中國禁烟問題

（戈公振）

日內瓦通信、國際聯盟行政院、于三月七日至十三日在瑞士開第十四次會議時中國對於美國派兵赴滬抗議、既未提出、其他與我國直接有關者、惟禁烟問題而已、此次仍由我國代表朱兆莘出席、對於國際禁烟顧問委員會所送行政院報告、有議決案一件、關于中國海關緝獲私土重要消息、特加「由北京萬國拒土會送來」云云、特起而聲明、謂北京萬國拒土會、係一私人團體、無代表中國政府正式報告緝獲私土案件之權、上屆禁烟委員會開會時、經決定此等案件、以政府代表報告為準、中國海關、應將緝獲私土案件、呈報政府、送由出席委員會之代表、正式函稱、方合手續云云、

英國代表張伯倫云、中國代表、謂中國海關、係中國政府所轄機關之一、甚為有理、應將緝獲私土案件、呈報中國政府、深望中國代表、繼續送會、俾行政院知悉、主席德國代表史特萊斯曼云、中國代表聲明各節、應即備案、並行知禁烟委員會查照、

按萬國拒土會報告國際禁烟顧問委員會之中國海關緝獲私土消息、常為中國代表收到政府寄去之緝獲私土案所未載、故禁烟委員、對於該拒土會「異常重視」、其一由於海關方面英人、與拒土會書記英人艾斯勃蓮私相授受、其二由於禁烟委員會英國及印度代表、與該拒土會暗通聲氣、令拒土會地位鞏固、以便搜集中國烟禁廢弛之資料、為會議抨擊之口實、幸朱兆莘任禁烟會代表有年、洞燭其奸、隨時駁正、此次行政院議及該問題、故又鄭重聲明、以破英人之陰謀、

邇來內亂日亟、外勢益張、趨炎附勢者流、以與外人往還為榮、外人亦樂得而利用之、以厲行其侵略政策、即為萬國拒土會書記英人艾斯勃蒙致禁烟委員會及北京英美兩公使函、報告中國烟禁廢弛情形、謂北京雖無專賣制度之表示、但鴉片可自由購得、官員亦加入此等大宗貿易、直隸實行鴉片專賣、有一禁烟局、管轄七縣、隸於奉天第三第四兩師、總局設於秦皇島、分局遍於各縣、其公行賣烟地段、由密京至唐山、由海濱至熱河、此鴉片專賣、在畿輔行之、而北京政府、猶公布禁煙命令、實屬令人難索云云、其函首聲明、『奉董事部命』而所謂董部者、全係中國人、名譽會長為大總統黎元洪、董事為顏惠慶王寵惠熊希齡董康等、故烟禁廢弛、理宜攻擊、但既為中國人、正不必假手於英人、人竟發通函、印專書以中國人之口吻、播中國醜行於國際會議之場、供萬邦之訕笑、恐非衮衮諸公列名時之所及料也、

予曾訪多數研究鴉片問題專家、被等感謂一九一一年頃、在中國之外人政治機關、曾有負責之報告、謂種運吸全國肅清、果中國政府、仍屬行前法、則外人自無所藉口、惟鴉片雖去、而毒物又至、今之最通行者為嗎啡高根海洛英及嗎啡英司張明三者所合成、大率為前一種為毒藥、後二種為補劑、專用毒藥、服之則先舒適而後疲悉、兼用補劑、則為提神之效、服者只覺其舒適而不覺其疲悉、但服之日久、則身體機能作用漸失、生子非糊塗即不聰明、可以弱種、其害較鴉片為尤烈、凡統一之國家、決不容人民服毒藥、蓋此種服毒藥者、英人呼之為活死人、對羣衆為無益、外人運毒藥入境者可驅逐出境或按法嚴懲、義國首相墨索利、近申禁令、凡服毒藥者從嚴處治、販賣藥者、為義人、認為賣國奴、如為外人、認為敵人、故中國之新政府、對此問題、在國內之設立機關、延請忠實之專門家、研究取締之法、中國代表團、在禁烟會內所言、有抵禦而無攻擊、亦即為缺乏此種準備、對國外應將政治主義與人道主義、匯而為二、若純從人道主義發言則易得世界之同情也、

孫傳芳無路可歸矣

▲劉鄭白各部將有表示

孫傳芳巧（十八日）由大伴山折回清江、聞係接孟昭月報告、士林鄭俊彥白寶山等部、均受蔣介石委任、確有證據、故折回清江與孟商處置方法、（本報二十日鎮江電）

北庭駁覆俄使通牒

▲可注意之俄使館內搜獲之文件

北京政府對俄使館覆牒、予以駁覆、並拒絕其要求條件、（本報二十日北京電）

俄代辦皓（十九）晨出京回國、館員偕行者甚衆、（本報十九日北京電）

東方社十九日北京電 外部對勞農政府十五所提之抗議、十六日予以駁覆、其要旨云、搜查大公使館之事、各國不乏先例、即蘇俄政府亦曾行之、此次中國軍所以搜查蘇俄兵營等者、因知有不穩份子匿居其中、組織機關、以謀顛覆政府、擾亂治安、此乃違國際公法及中俄協定之事、故不得已而根據國家自衛權之發動、不得不實行搜查也、茲搜查之結果、獲得各亂黨與其黨員謀圖起事之規約、印鑑、名冊、及各種之證據書類與多數或武器、例如機關槍步槍彈藥等以及蘇俄與亂黨通謀之證據書類等物、以上稅悉在蘇俄駐其管轄或其祕密關係各機關內獲得者、蘇俄於庇護亂黨擾亂治安企圖顛覆與在政府之責任、不能傍貸、中國政府現正在審查建捕人犯、檢查搜得物件、俟完畢後、自然取相當之處置、對蘇俄所要求之四個條件、難予承認云、

路透社十九日北京電 今晚安國軍司令部發表俄使署內搜查之公文一件、其譯文曰、祕密、茲附寄根據國際共產黨執行委員會所通過對華議案之訓令、一、盡力援助中國革命軍、因是之故、對國民黨應擁進之、利用漢案、以示國民黨之進步、及列強對中國革命軍抗拒之懦弱、二、推進張作霖管轄境內之仇歐行動、三、破壞張作霖之信用、轉張為國際資本主義者與帝國主義者掌握中之傀儡、及國民黨革命軍進行中之障礙、四、激起羣衆對於一般歐人尤其是英人之暴行、五、用種種方法以扶助羣衆排外行動、為激成國際干涉計、任何方法、皆可適用、雖搶殺外人、亦無不可、若有華人與外交衝突情事、則尤為鼓譟之特別機關、六、日前共產主義、不可立即整個施諸中國、如為之、則適堅固張作霖之地位、而促國民黨之分裂、吾人已訓令鮑羅庭對於資本家暫勿行使積極方法、在張作霖未失敗時、宜在國民黨員中保全各種階級區別、七、一面作仇外行動、一面使列強不合作、此於甚重要點、日本在短少時內能派大軍至中國、故必須勿將日本牽入漩渦、宜密切視察動作、勿危及日人、在全部仇外行動中欲使日本除外、誠屬為難、但以英國為唯一目的、則比較容易、以上訓令希發副本分致各指揮員云云、安國軍司令部稱、原文半燬於火、現陳列於警廳、任人觀看、

蘇俄抗議駐京使館被搜檢

▲抗議書之全文

京函、蘇俄政府對於當局搜查遠東銀行東清鐵路辦事處事件、已向我駐莫斯科代辦大使鄭延禧提出抗議、該抗議全文如下、代使閣下、關於奉軍及北京巡警武裝侵入北京蘇俄大使館武官室及大使館人員住宅一案、本外交總長提出下列抗議、請即轉達北京內閣、據蘇俄駐北京代理大使亦爾尼六日報告、此次恥辱事件、蘇俄大使武官室及大使館人員住宅、悉被侵掠、大使館人員、有受虐待逮捕及被搜情事、本外交總長根據此項報告、足證大使館武官室雖經抗議、確被搜查、劫掠及燒毀一部、大使館人員住宅、亦遭同樣掠奪、多數館員、且被拘捕、其中遭暴力毆打者、為數不少、現因軍警不許外人進入、迄今被捕人員姓名、尚無法確定、

北京官憲此次舉動、實為空前未曾有違犯國際公法之暴行、當初中國駐俄鄭代辦大使曾稱此次事件、出自盜匪所為、並非國家軍警行動、今接八日北京外交部牒文、適與事實相反、中國鄭代使所稱盜匪之行為、竟出自奉政府命令於北京軍警、似此暴行、實自中俄邦交開始以來所未有者也、

倘北京政府認為所侵入之機關、係直接由蘇俄大使館管轄、如來照所云、則北京政府在將此種行動通知蘇俄大使館以前、實無先行侵入之權利、而按之事實、軍警於侵入各機關實行搜查劫掠之時、并蘇俄駐京代使亦不許入內、似此行為、北京政府、顯係有意欲乘蘇俄官員不得察視之下、對其使節、施其暴行、北京來照所稱軍警搜查之時、發現許多文書及武器、足為圖謀暴動之證據等語、不但絕無根據、反足證明蘇俄大使館曾被異常嚴重之搜查、倘北京內閣果得有在蘇俄大使館直接管轄區域之內、有所謂謀亂華人之報告、理應儘先通知蘇俄大使館、乃竟如貴代使（指鄭延禧）節略如述、北京政府毋需將此事件、先與北京外交團接洽、并得和蘭公使歐登科「按蘇俄不承認領袖大使」之同意、不憚侵犯大使館武官之治外法權、且對大使館人員及住宅、施以暴行與劫掠、凡此可見北京政府軍警與外交團代表之合作、實為此次恥辱事件真正之動機、且足為有意破壞蘇俄權利之妙證、蘇俄政府對上述暴行及侵權、嚴重抗議、並認為有切實要求實行下例條件之必要、一、中國軍警應即自武官室等各處撤退、二、被捕之俄使館員及蘇俄經濟調查處職員立予釋放、三、武官室內攜去之各文件即予交還、四、軍警攜去之物件應即交還原主、蘇俄政府要求、只限於上列條款、可見並無意使北京政府處於屈辱之地位、若在帝國主義政府、遇此等重大事件、尚有面子問題、更不知出何重大之壓迫也、蘇俄政府亦非無實行重大壓迫之適當力量、但宜言絕不出此、蘇俄政府洞見無責任之帝國主義者「指列國」現在挑動蘇俄與中國宣戰、且已深悉北京內閣已成外國主義華之政策、蘇俄對華政策之出發點、係以全世界勤勞民衆利益為主眼、中國民衆利益當然包含在內、而全世界勤工階級利益、亦包含在內、對於報答足以惹起世界新戰爭之北京挑釁行為、蘇俄政府宣告決不因任何方面之挑釁而捲入漩渦、並願竭其全力、保衛各民族間之利益、而蘇俄政府確信此種喬戀和平之志願、必獲全球勞工階級之贊助、尤其中國與蘇俄社會主義聯邦之民族為然也、

林知淵通電就職

▲軍事廳接林知淵電•報告就海軍總司令部政治部主任職•

（本報二十日廣州電）全國各報館各級黨部同志均鑒、案奉國民革命軍總司令蔣任命令開、任命林知淵為國民革命軍海軍總司令部政治部主任等因、奉此、謹遵於本月十六日在上海海軍總司令部宣誓就職、服從三民主義、遵守總理遺囑、努力國民革命工作、•尚望時錫教誨•俾免隕越•林知淵叩巧•

俄國之國際關係

▲魯以柯夫之報告

東方社十八日莫斯科電 勞農人民委員長魯以柯夫、今日在莫斯科共和聯邦蘇維埃大會、關於俄國之國際關係、有所報告、並演說云、日本對遠東和平、其功績甚大、勞農政府力謀與日本維持友誼關係、解決諸項懸案、勞農政府以幣原外相在一月議會上聲明之對俄方針、認為可證明日本政府之意向與勞農政府一致、極表歡迎、現下日俄關係并無何等重大之意見衝突、外間所謂日俄於滿洲之利益漸見衝突者、誤也、勞農政府於鞏固兩國之政治關係之點未發見何等障礙、此事實於確立遠東之永久和平上極關重要、唯日俄兩國於經濟問題、尚有若干未解決之問題、其次列國之對華出兵與援助北方軍閥、乃使中國之國民運動分裂、又外交團承諾北京之搜查勞農大使館之舉、不管係列國在中國向勞農俄國挑戰、又鮑羅庭與勞農政府•並無何等之關係也•

芳澤談中國外交

京訊、芳澤公使最近與日記者團共同會見時、發表談話如下、

▲俄使館撤退事件 關于俄大使館撤退北京一事、今晨始有耳聞、惟尚未探詢其確否、既有此說、諒似事實、俄大使館之撤退、是否為斷絕國交之意、非觀撤退聲明之內容、不能斷言、而中俄間關係之重大、固不待言也、

▲搜檢俄機關案 六日之事件以後迄今日、俄大使館與外交團方面、尚未有何等交涉、對於中國官憲之搜索、關係國公使所承認者、係如僅為搜索私有財產、而通過公使館區域則無異議、搜索之日時等、則一任首席公使、但於代表俄國政府之大使館、並無所言及、而中國軍警之行動、實出諸關係國公使所承認者之範圍以上、關係此事、已向北京政府提出嚴重之抗議、但外交部尚未有答覆、

▲使館界之警權 關于收回公使館區域之警察權、僅於新聞上見之、故非所關知、假令此為事實、則必變更千九百一年之最終議定書、諒不容易承認也、

▲日僑退去問題 長江一帶日僑、長沙者既退去、在四川者亦在撤退中、此等並非出於命令、乃官方與僑民得諒解後而實行者、關係北方日僑退去一事、尚未為諒解之手續、但此時有自動的退去者、固甚善也、

▲南京事件通牒 關于南京事件、將以五國之通牒開始交涉、對於漢口事件、日本亦將開始交涉、對於交涉之前、吾人期待南方政府並軍事當局、當然對於外人之生命財產加以保護、關係南京事件之通牒、日本人於南京發生未曾有之事件時、致受淩辱掠奪、日本當然對此有所要求、余確信南方政府不致曲解此事日本南方政府有意為難也、

列強對甯案將提二次通牒

▲措詞將較嚴重

英美法日意五使連日會議對陳友仁覆牒•決將提二次通牒•措詞將較嚴重•但日本等國尚待本國政府訓令方解決•各國協調態度未變•（本報二十日北京電）

東方社二十日北京電 英國政府對國民政府之甯案覆文不滿意、決定此際斷然採制裁手段、英使藍溥森接右項回訓後、於日本公使館所召集五國公使會議上、有所諮詢、

路透社二十日北京電 日人方面消息、英政府對於甯案、決計用懲戒手段、路透社探悉現勢如星期一日倫敦電傳、即駐京五國公使均報告其本國政府、謂陳友仁之覆文甚不滿意、請再致嚴厲之牒文、限時答覆、又悉數國政府尚未有訓令到京、英國決計不用懲戒手段、至少非俟五國訓令巳到、續向陳友仁提出牒文後、不欲出此、目下之延緩、多因日本內閣更動、惟將日本新內閣對華態度將視前嚴厲、

日使向偽庭抗議

▲為搜查長安丸事

路透社十九日北京電 日使署現視長安丸案為甚嚴重事件、已發出兩牒、抗議扣船搜查事、天津日領事已抵京與使署討論此事、現所考慮者、應有何種要求、並向何人提出、搜船時所問諸人、皆已釋出、但前捕與密謀有關係之諸人、昨巳處決、彼等謀不利於安國軍、聞李景林與聞此密謀、又去年十一月英租界所拘之黨人十四名、昨亦處決、

奉匪忙于對外

北京設軍政府議條陳上後•連日尚未議及•奉方正忙俄館案及對日長安丸案•（國聞社十九日北京電）

英兵又任惠陽稔山釀禍

▲死亡千人•••村落為墟

廣州通訊、英帝國主義者此次調其所謂「中國遠征隊」數千人、紛集于上海香港兩處、欲實行其武力干涉中國政策、嗣經本黨及全國民衆紛起反抗、英帝國主義者又見革命軍節節勝利、其武力干涉中國之夢想、至是始稍斂跡、然猶野心未死、仍時欲乘機以試其炮艦政策也、我革命軍本月廿一日克復上海之消息傳到香港後、英港政府乃大為驚恐、蓋上海素為英帝國主義在中國經濟侵略之根據地、上海既為我軍收復、則其在中國之經濟地位、必大受打擊、而其兵又不能在上海隨意登陸、恣無忌憚、香港英帝主義者以在滬屠殺計不得逞、乃即調駐滬英艦回港、改變方針、轉向吾粵之惠陽縣屬毗連香港之稔山地方一帶、用飛機四架、砲艦數艘、兵數百人、佩足軍實、借剿匪為名、于本月廿三日早即在該處地方、水陸航空同時並舉、將該處蔡洲、海洲、蟹洲等十餘村落、全數焚封、焚殺村戶二千餘家、死亡千餘人、屍橫遍野、流離失所、目不忍睹、該處鄉民因兵兇殘、均不敢抵抗、計焚殺達一日、廿三晚始收隊呼嘯回港、昨總政治部接十八師政治部主任黃鳴一自惠州來電報告、已急謀對付方法、茲將各方情形、分誌于下、

▲十八師政治部之電報 火急、廣州總政治部孫留守主任鈞鑒、據報英艦數艘、飛機四架、登陸英兵二百餘人、于漾（廿三）日在惠陽屬毗連香港之稔山地方、焚殺華人村戶二千餘家、情勢嚴重、此間各界已謀對付、詳情續報、十八師政治部主任黃鳴一有（廿五）申印、

▲總政治部之緊急會議 總政治部接電後、即開緊急會議、議決四項辦法、一、轉電中央黨部國民政府及總司令、二、復電飭迅查詳情陸續報告、三、宣示英帝國主義者焚殺之罪惡、四、將此案提出政治工作聯席會議喚起全國民衆對付香港英帝國主義、

▲英兵在港出發時情形 香港政府既定實行前往焚殺計劃、乃預先準備新到英艦二艘、淺水艦二艘、飛機四架、各艦佩足槍械、除原駐該艦軍隊外、另有警察司胡樂甫、英探目數名、華探幫辦朱香、及龍目四名、聯同分乘各艦前往、遂於本月廿一號下午三時、招集各差弁、由總警署前往分乘各艦、至是日下午七點、則由香港勳輪、各艦可以行駛廿餘咪之速、至廿二號下午抵埗、候至廿三號晨五點三刻、始將艦駛埋、以便獻兵登岸、是日香港政府特派科底沙、打希、馬刺信及霍士奇刺夫等艦、及靴美士飛機艦二艘、於星期二日下午六點半鐘、由港起程、各艦於廿三日上午一時半抵埗、停泊於長洲之南、警察方面同往者有警司胡樂甫、總偵探部長京君、華探幫辦朱香、及警員偵探通事等合共數十人、

▲英兵登陸時之情形 該四艘英艦寄泊於海上離陸上有有數百碼之遙、因水淺不能駛埋、遂用電船兩艘、各拖得舢板數艘、分載水兵上岸、但湖水太淺、卒不能駛貼岸邊、各人只下水步行登陸、電船中則佈置機關槍數尊、在海面巡視、如臨大敵、各英兵亦攜備機關槍長短槍、分兩路前進、各英兵甫登陸、即分佔各山巔、將槍械佈防、與臨戰場無異、而警司等、亦有上岸、同時空中亦有飛機窺探一切、其他水兵復分為三路、一路趨葵洲、其餘兩路分往海洲進發、共有海軍兵士及警員等共三百人、分乘小舟十七艘、由馬刺信艦拖入灣內、因水太淺、各均須下艇落水步行、於龜洲一路因水深之故、即可將小艇拖至岸、

▲施行大焚殺時之慘狀 各英兵既上岸、鄉人極為驚慌、知英兵必到來侵佔地方者、乃紛紛將其門關鎖而逃、各通事及華探目等、則向各鄉人呼各人速即離境他去、英兵亦將各人驅逐、鄉人聆言、遂盡同稔山墟及范羅江地方逃走、各人既去、英兵則隨戶搜索、然後放槍一排畢、乃將各屋焚燬、最先由蟹洲放火、次則海州、及後則為龜州、一時火光四起、所有之屋宇、皆被焚去、所餘者、祇有廟堂三四間、瓦礫中屍如山積、目不忍睹、蔡州一路、到村時、即分在高處佈防、第二隊、進至村中、由通事喝令村人不准聲張、隨由軍警將村之屋宇、用炸藥焚燬、至於舢舨及小艇、亦一律焚去或致爛、海州一路、共分兩隊、一路繞入後之小村、惟英兵到時、山後小村人、經巳逃去、於是亦將海邊附近之屋宇焚燒、山後小村之屋、亦皆燒燬、焚燒之時各屋常時爆竹、亦頂炸藥、乃英兵預先安放于屋內者、故附近該處之村落、無一幸免、

▲被焚殺地點之形勢 被焚地方、分開村落甚多、其最興旺城市、為稔山墟、鄉民以萬人計、其次則以范羅江為墟市、范羅江人數不少、除此兩處地方外、餘皆屬小村之類、如龜州海州蟹州等三處、其情形勢、海州與蟹州相連、中隔一山、海州則在後、而蟹州則在前、背山面水、由海道前往、則先到蟹州、後到海州、獨龜州則與蟹州對面、中間一水道、此處水甚淺、雖乘小舟、亦要下海步行、方得上岸、惟遇潮水漲時、則或不致步行、查龜州約有住戶五百餘間、人數甚衆、海州住戶數百間、人數不下千餘名、蟹州住戶百餘間、人數約二百餘名、該處鄉人多操惠州語、或鶴佬話之類、多以釣魚為業、各兵焚殺後、均得意揚揚、呼嘯而去、至是夜八時、各兵艦乃駛回香港云、

雲南匪刼西人案

大陸報云、雲南府盜匪戕殺教士斯立乞脫氏及其四歲幼女擄去斯由乞脫夫人及其幼兒克拉格姑娘一案、恐將成為國際事件、坎拿大及美國政府均注意此案數日內或將有武裝隊從海防沿鐵路開往、亦未可知、因斯立乞脫夫婦係坎拿大人、克拉格姑娘係美國費城某報經理衆主筆克拉格氏之妹、彼等均為在安順之中國內地會教士、彼等與盜遇時、正欲退出該地云、

段祺瑞搖尾乞憐

▲對日記者之一派賣國談

世界新聞社云、段祺瑞近由天津坐日船長平丸至大連、寓星浦關朝璽氏之別莊、同行有姚震王揖唐田中玉氏等、段氏語往訪之大阪朝日新聞特派員云、予之此次來連、為到熊岳城溫泉、以治療足疾、而無何等政治上目的、予年二十三歲時、即自今四十年前、曾一次來游大連、當時僅有建築要塞之計畫而已、豈豫料四十年後今日大連變成如是壯大之都市乎、在今日回憶當時、誠不勝感慨、二十年間、日本之苦心經營、可為感謝、（賣國者之語）而目下長江流域各地之日本人、均憤慨南方派之橫暴、相繼歸國、貴國本來國土狹小、國外發展、為國家存立上極必須之條件、至於滿洲在貴國統治之下、現為中國內唯一的安全地帶、（記者按段氏親日、罪名滿世、今又以乞庇故讚美日本、軍閥官僚輩之亡國滅族的心腸、如是如是）但大張旗幟、用軍事侵略他國、實為不可、為開發中國之經濟的文化、日本移民、中日共存共榮上、不能不歡迎、中國國土廣大、二三千萬之移民、無何等困難云、（記者按、段之安福系、已經失勢、乃搖尾乞憐於帝國主義、人格掃地、面目何存、嗚呼、可以休矣）

奉張之勾結手段

▲派趙欣伯賀田中

日本田中內閣成立•張作霖派趙欣伯赴日祝賀•今晚離京•經奉天•往日本•（本報二十日北京電）

東方社十九日北京電 張作霖本日下午致電田中男爵賀其拜受大命、并謂茲派趙欣伯博士趨前道賀云云、趙豫定二三日中由京出發、

粵政府籌設農民銀行辦法大綱

粵函、省政府委員會、日前議決設立農民銀行、以扶助農民經濟、增進農民生產、并議決交實業農工財政三廳、會同擬議籌設農民銀行章程、及進行計畫、以便審核實施、現實業農工財政各廳廳長、經將籌設農民銀行辦法大綱擬就、一日會銜呈請省政府委員會核察、茲將原呈及農民銀行辦法大綱一併錄下、呈爲會同籌議、呈請核示事、案准鈞府祕書處函開、現奉本府委員會第七次議案開、第二十一項、廿委員提議關於設立農民銀行計畫一案、經議決交實業農工財政三廳、會同依照本府宣言、擬定章程、及進行計劃、并以實業廳爲主案等因、自應照案辦理、相應錄案函達、敬希查照、會同妥擬章程、及進行計劃、爲荷等因准此、自應查照辦理、經由職實業廳、函約職財政廳、農工廳、會同籌議、均以爲籌辦銀行、頭緒紛繁、現在從事進行、必應先行定、一進行中之辦法大綱、以便依照着手辦理、至於在進行中、首先問題、自應委員組織籌備處、以便籌凝一切事宜、其次則爲銀行基金問題、農民銀行、既爲扶助農民經濟、減低利率、以期於普及、則基金固宜厚集、惟現値軍需浩繁、若似仰給國帑、恐勢有所不能、擬開招民股、除招得民股外、由政府認足股數、以符與民合作之意、根據中央各省區聯席會議議決最近政綱、關於農民項第八條議案、將本省所有公地、均撥歸農民銀行、充作基金、又以農民銀行、調係發展實業、調劑金融、應請許可發行紙幣、及公債、以資流通、而便營業、前經會同擬定籌備農民銀行辦法大綱十條、一切措施、相具于此、擬卽本此大綱、切實施行、是否有當、相應錄具清摺、會同呈復鈞府察核、批示祇遵、再此件係職實業廳主稿、合併聲明、謹呈廣東省政府、(籌備農民銀行辦法大綱)、(一)籌辦農民銀行、頭緒紛繁、擬請設立籌備委員會、由委員五人組織之、籌議一切進行事宜、(二)籌備委員會所需經費、由委員會酌定預算、呈請政府撥支、(三)農民銀行、爲股份有限公司、以扶助農民經濟、增進其生產、發展實業、調劑金融爲宗旨、(四)農民銀行、對於農民借貸利率、週利不得超過百分之五、(根據國民黨中央聯席會議議決最近政綱、關於農民第七條議案)(五)農民銀行、設總行於廣州市、並於各縣各區依次酌設分行或代理處、(六)農民銀行、資本總額定爲千萬元、先招五百萬元、計分五十萬股、每股一十元、除招得民股外、由政府認定股數、前項招股章程另訂之(七)廣東全省所有公地、請政府均撥歸農民銀行、作爲基本金、(此項係遵從國民黨中央各省聯席會議議決、最近政綱、關於農民項第八條議決案)、(八)農民銀行、經政府許可、得發行紙幣及公債、(九)農民銀行、經營下列各種營業、一、以土地抵押、農品抵押、或聯保方法、貸予農民、二、農民因購買、或整個土地時、得予以長期之借款、分期攤還、辦理有款儲蓄匯兌、及其他銀行所營事業、(十)農民銀行組織及章程、由籌備委員會擬定、呈請政府核准施行、

日本田中內閣成立
▲可注意者乃對華外交

電通社二十日東京電　田中內閣親任式、於今日午後六時四十分舉行、

電通社二十日東京電　田中內閣本日始全行決定、較昨日又略有變更、定本日午後一時舉行親任式、其名單如下、總理大臣兼外務大臣田中義一、內務大臣鈴木喜三郎、大藏大臣高橋是清、陸軍大臣宇垣一成、海軍大臣岡田啓助、司法大臣原嘉道、農林大臣山本悌二郎、工商大臣中橋德五郎、文部大臣三土忠造、遞信大臣望月圭介、鐵道大臣小川平吉、書記官改鳩山一郎、法制局長官前田米藏、警視總監宮田光雄、又田中男拜組閣大命之際、不皇面論其特別留意財界安定及外交問題、

電通社二十日東京電　係於外交與內政將設置一大調查機關、網羅政界有力份子、田中總理已在計畫中、又尚有餘債之若槻前首相、語人云、無論何人組閣均可、祇須先謀財界之安定、

電通社二十日東京電　金融界呈空前未有之警戒狀態、日銀放款已示新紀錄、關西方面警戒、更爲濃厚、

電通社二十日東京電　在野之黨、要求召集臨時議會、在新內閣基礎未臻鞏固以前、宜以總選舉訴諸輿論、

電通社二十日東京電　藏相高橋是清述其抱負云、此時以轉換人氣爲第一要着、

電通社二十日東京電　日本新任陸軍大臣、聞又更爲白川義則、

電通社二十日東京電　時事新報云、事態危急之際、新內閣切戒輕舉妄動、東京朝日云、田中義一男不可違背在野時代之言責、東京日日云、新內閣宜置其基礎於國民之上、報知新聞云、或在臨時議會正面衝突、亦未可知、但新內閣之使命、在以台銀爲中心而謀財界之安定、後藤新平子云、不必苦於赤化、宜着眼大局、注重對華外交、梶仲治氏云、不可課國發之運用、米山梅吉氏云、不可使台銀問題政治化、

電通社二十日東京電　陸相確已決定白川義則、就任式改爲午後二時、

東方社二十日東京電　田中內閣名單催陸軍大臣改任川義則、餘照前電已確定、

東方社二十日東京電　新內閣就於台灣銀行問題、已決定不召集臨時議會、僅開調查會研究之、

路透社二十日東京電　本日下午四時半舉行親任式、閣員名單如前電、各報一致以元老保舉政友領袖田中男爵組織內閣爲然、認爲與憲政相符、惟主張召集國會特別會議、以驗該黨是否爲國民所贊助、各報大都認新內閣能恢復金融穩健、並施行對華穩善政策、即憲政會機關國民新聞亦贊成新閣員、謂爲得人、

路透社二十日東京電　陸軍大臣原定津野一輔、現改爲白川義則、餘無變更、田中之兼外相、係暫時事、大約外相一席當屬諸駐美大使松平或北京駐使芳澤、

東京之工潮
▲與政潮有關

路透社二十日東京電　前往廣州參加太平洋勞工大會之日本代表、昨晚正將乘車出發時、忽爲警察所拘、一時人心頗爲激昂、工人之集於車站送行者、爲數甚衆、羣衆見代表被拘、即示威抗示、致復有多人被拘、聞前任首相若槻曾允許日本勞工代表參加廣州會議、今警察忽有此舉、顯內閣變更所致、

台灣銀行繼續營業
▲日本經濟依舊恐慌

電通社二十日東京電　大藏當局後藤總務長官森董事協議之結果、本已決定台灣銀行在台灣內暫中止營業、後因上山總督之獨斷、言明仍繼續營業、大藏省與總督府間幾起紛糾、旋因台灣內仍繼續營業日銀兌換劵二千萬元之台灣輸送、現已中止、

路透社二十日大阪電　田中內閣尚未宣佈政策、此間商況頗沉寂、除有小銀行數家閉門外、未有新發展、

路透社二十日東京電　日本銀行昨日墊付急款二千萬元、計該銀行因台灣銀行暫停營業而墊付之總額、現已達九萬萬元、此爲銀行向所未有之記錄、

留美僑胞之國民外交
▲紐約時報載侮辱吾國之通信……經抗議後態度稍變

世界社紐約通信云、紐約時報刊載摩爾民通信、侮辱吾國、引起僑胞交涉一事、上次通信已略述梗概、兩星期來、各處華僑人士雖羣起非難、該報仍置若罔聞、三月十日竟又載摩爾氏通信、謂中國海軍見有錢得勢之軍閥、卽奉爲主人、此敗則依彼、彼敗則依此、朝三暮四、惟以擺餉爲事、且此等兵艦、皆陳舊不堪之古董、不得謂之艦隊、紐約赫貞江中之救火船一艘、卽可舉而盡毀之云云、此報出後、中國街中輿情更形憤懣、卽向爲華僑人士不滿之華美協會、(該會爲美人所組織以親華爲名、而實行掣肘親華政策者、暇當另文詳述之、)亦起爲吾國辯護、要求該報更正、雅魯大學之中國學生李君更投函該報、遂節加以駁斥、紐約總領事張祥麟亦正式致函該報、謂此類言論、與中美兩國邦有關、願編輯者加以考慮、第二日該報乃將摩爾氏通信移於第三張次要地位、并將摩爾名字取銷、措詞亦較和善、惟以後是否卽不再發現、倘難斷之、聞摩爾氏現仍蟄居上海、日以海電發通信來此、滬上諸團體似宜設法加以糾正也、(三月十四日小尊)

英國女界將有選舉權

世界新聞社云、英國婦女選舉權問題、醞釀已久、今屆成熟、據十三日倫敦電訊、首相鮑爾溫已表示贊成、飽氏對人聲稱、此案于基督復活祭後、卽由政府提出于下院、婦女至廿一歲、卽與男子享同一選舉權、預期此案于今冬聖誕節前、可付二讀、依非正式計算、此案通過後、選舉人將驟增五百萬、而工黨政綱中對於家政、素來特別注意、故此案通過、當於工黨有利、但保守黨人謂下屆總選舉中、該黨將提出反赤議案、可博女界贊助、至於內閣中對此案並不一致、財政大臣邱吉爾及白金漢貴族等反對甚力、反對派謂此案將使女子選舉人超過男子二百萬、保守黨各大報皆猛烈抨擊之、一般女政客則興高彩烈、著名女參政運動首領貲民斯脫夫人揚言從者女子將控制男子云

倫敦物價降落

路透社十九日倫敦電　生活物價上月續低、較諸戰前僅高出百分三六十五、稱爲十年來最低之數、

馬尼剌半分鐘之地震

路透社二十日馬尼剌電　今晨一時三十一分此間地震、歷四十秒鐘、震毀房屋數所、但無死傷、此次乃最近數月內最劇烈之地震、

日共產黨人驅逐出境

世界新聞社云、據日人消息、日本黑色青年聯盟員鈴木光雄於上月祕密來滬、加入本地共產黨、甚形活動、數日前爲黨軍逮捕、拒逐出境、已押解回國、

地方新聞

常州

縣署召集行政委員會

本邑巢縣長函各市鄉行政委員、于四月十六十七十八三日、每日下午在縣公署開行政委員會議、其會議範圍、十六日討論接收鄉董佐賑目、及淸理地方公款公產事宜、十七日討論改革地方舊有積習、訂定行政新方法事宜、十八日研究黨化進行、提倡各種教育實業事宜、連日各市鄉行政委員出席討論、頗爲周詳云、

臨時維持黨務委員視事

自淸黨運動發生後、縣黨部人員逃逸一空、一時黨務負責無人、遂於前日開擁蔣迎汪護黨之市民大會時、推舉曹憲章程與可高旭徐夢芻虞英懷戴天道孟心如等七人爲委員、暫時維持黨務、各委員已到部視事、一俟正式委員產生、再行交卸云、

新公安局長就職

武進公安局公函各機關云、逕啓者本年四月十四日奉縣公署委任令內開、玆委周鏡淸爲武進縣公安局局長此令等因、奉此敝局長遵於本月十五日到局、暫借縣督察所鈐記就職視事、除分別呈報函知外、相應函達貴處查照爲荷此致云云、

公安局之重要會議

本邑公安局新局長周鏡淸、對於應興應革事宜、力謀刷新、特于昨「十八」日下午之三時、召集全局職員開聯席會議、當時到者二十餘人、茲將其議決案探錄於下、一、公決本局第一次警務會議議決案、一致繼續有效、二、分函六分駐所、切實照案執行、三、薪津支配、照預算案施行、注意本局及六分駐所施行內部巡戒、門禁、以免擾亂分子逞其技倆、輪班休息、班長警員以五人爲一組、分段巡查、除維持秩序外、遇有形跡可疑者、須加以搜查盤詰、帶區訊核、四、本局辦公、設簽到簿、以資考勤、每日上午九時至十一時、午後三時至七時爲辦公時間、遇有重要及特殊事件、不在此限、五、職員值宿列表定之、六、消防由承科長自行召集各區救火會領袖、議有辦法、再行報告、規定設施、七、衛生事業、由惲科長規定計劃、再行討論設施、八、前市公所繳入縣署各項警捐文卷簿籍表册木版、一律發交本局整理呈轉云云、

郵政職工復工

本邑郵政職工、因待遇不平、罷工已七日、前日巢縣長以郵政關係重大、特派員召集郵局章局長及職工代表、一再勸告調解、由縣署担任向總局容商條件、各職工深明大義、卽於十七日下午復工照常服務云、四月十八日

無錫

工聯總會委員長產生

無錫總工會未搗毀之前、因組織不完善、卽有人發起組織工界聯合總會、昨日下午四時開會、選舉正副委員長、王範我主席、用記名法選舉、開票結果、馮琴泉爲正委員長、蔡相侯爲副委員長、敦勸卽日就職、以利進行云、

歐陽團長召工頭訓話

第十四軍二師五團歐陽團長、昨日本軍部命令、召集慶豐廣勤豫康等紗廠工頭王品元毛公明陳祥春等、到團部訓話、歐陽團長語王等云、工人立會、原爲自謀幸福、惟不可受人強迫而罷工、現既將正式之工會解散、爾等不敢另立正式工會、由本軍指導、重新組織、明日爾等可推本廠糾察隊長、至本部談話、余對該隊長等決不難爲云云、王等唯唯而退、

繆黨代表請假返里

國民革命東路軍第一軍何應欽部黨代表兼軍需處長邑人繆丕成、日前因得其父建奉患病、特呈准總黨部及總司令部請假一月、以便回里侍疾、業奉蔣總司令電令照准、於前日回錫休養矣、

南通

黃老八緝拏到案

客民黃右卿又名黃老八、泰邑光復門外東新路設一江北戲園、暗中與盜匪通聲氣、近被人向賴軍長處呈控、賴軍長據呈後卽訓令縣政府嚴拿到案訊辦、秦縣長奉令後、卽密令調查員吳正榮查拏、昨日經吳調查員在東新路雲艇黃包車公司聞將黃右卿拘獲、當卽解送縣署、經秦效魯縣長親自開庭訊問一過、諭令收押聽候核辦、

拉夫回籍

日前逆軍周蔭人部過通北上、縣署僱拉民夫數百人、輸運輜重、今雖大半逃歸、然尚有百餘人羈滯不回、各家屬向縣署請願、聞縣署已派黃某赴泰州請周釋回云、

組織縣農民協會

南通縣黨部執行委員派黃汪唐李倪陳等爲縣農民協會籌備委員、昨日各籌備委員、借城內某宅開會討論縣農民協會進行事宜、現已爲辦事便利起、暫分組織宣傳調查祕書四股、自卽日起各委員皆開始辦公矣、

奉賢

政治部令縣調查

奉賢呂石望陳梅心等發起促成奉賢國民大會經縣黨部制止後、由陳等將發起緣由、分呈請上級機關、請示辦法、茲悉前敵總指揮政治部主任陳羣、於十七日飭令奉賢縣知事、以陳梅心等所呈各節、究竟眞相如何、着於三日內秉公具覆、毋得徇情、現莊縣長已將國民大會促成會案卷全宗、及縣黨部之緊急通告、一併覆請核示矣、

縣黨部清理公產

奉賢縣黨部執行委員會、議決清理公款公產、組織委員會辦理、刻已推定十二人先從調查入手、分慈善教育自治積穀等項類、面以同善堂育嬰堂豐備倉爲最先着手、擬定三個月爲清理、二個月爲審查賬、聞該黨部對於各項款產、完全從根本改組云、

饑民結隊鬧荒

奉賢莊行、自清明以來、饑民千百成羣、到處滋擾、劫食搶米、業經多次、如姚浦南張子文唐五相各家、均已被害、各圖地保、無法阻止、昨日西三十八圖、四十一圖人民、前向縣署報告、莊縣長以此暴動、有礙治安、主張嚴究、分令警局差役前往拿辦云、

縣署焚土誌要

奉賢縣公署、自本年一月至三月所抄獲沒收之土、剡由陳前任移交新任、當由莊縣長定十五日午、舉行焚燬、先期函邀各團體監視、到有教育局、商民協會工會等數十餘人、計共雲川紅等類二百六十四兩、內有川土五十餘兩、因衆認爲有弊、乃由陳前任賠洋一百元、由莊縣長指撥修理南橋橫涇橋云、

韓姓在鎭被捕

奉賢嘉塘農民韓子廉、年已六旬、前日在鎭上購物、忽被多人拘捕、將其捆打、遊行街市、經范耀庭等力勸制止、乃羣赴警局場上、聽衆判斷、當由許姓者、質問被捕之理由、及劣跡之證據、繼有多數鄉人、主張如認韓某、平日行爲不正者、以舉手表示、在場羣衆、均不發言、後由該鎭紳商姜遇周、包耀區、姚步元暨農民五十八人、聯名具云保證書、留存該分區黨部、並由韓子廉出洋百元、捐作春賑、始得釋放云、

鎭江

緝獲大批盜匪

鎭埠各鄉匪風之甚、已非一日、近因孫逆殘部、鼠竄四鄉、搶竊更甚、四鄉來城請辦者、日必數起、尤以寶堰鄉爲多、昨日「十七」軍警會同下鄉、捕獲土匪一批、四十餘人、內有靑年女子二人云、系肉票該匪等供認不諱、將執行槍決云、

總工會將成立

本埠自革命軍蒞臨各工友皆紛紛組織工會、現已成立者有仁章光華等二十餘家、尚有非工廠工會數十、正在組織中、市黨部工人部已閱春華、已將總工會籌備處、遷至山巷舊同善社辦公、聞定明日招集各工會代表、開成立大會、

三縣黨務聯合辦事處

自黨軍克復江北後、江都興化儀徵三縣縣黨部、皆先後成立正式辦公、前日黨軍因戰略關係、乃放棄揚州、退守江南、以致該三縣黨員紛紛渡江、以免危險、現三縣負責黨員、黨務不能中斷、乃成立一聯合辦事處、暫借鎭江市黨部繼續辦公、據云已向鎭地政治部接洽備案云云、

杭州

歡迎張主席誌盛

浙江省政委員會、主任張靜江因公在滬、業經派員赴申恭迓、已於十五日十一時四十五分專車來杭、先期由議會各委員、及各科職員、暨各界人士在城站恭待、迨車抵站、軍樂聲爆竹聲、歡迎聲歡騰、張氏下車後、向衆額首與莊王魏等各委員歡迎代表略表寒喧卽乘汽車而去、附杭州市民大會迎張主席靜江蒞浙就職宣言、自我革命軍入浙以來、我們浙江的民衆、方得到解脫帝國主義的走狗軍閥的壓迫、共慶一切政權還我民衆、那知道未經月、反動派就乘機勾結奸徒、把持政局、顛倒黑白、甚至強迫市民罷市罷工罷課、種種不軌的行動、以致社會民衆、頓起恐慌、秩序大亂、他們的目的、明明是搗亂革命軍後方的治安、要破壞國民革命的工作、雖迭經軍警當局嚴厲取締、而反動派仍暴動、仍在積極進行、這是我們浙江何等的不幸、革命前途、何等的危險啊、現在經過了四月十一日、軍警合作護黨運動之後、反動派掃除殆盡、我們全浙民衆對於軍警當局固當表示相當的感謝和紀念、至於對於今後的政治、全浙民衆是更要留意了、於未去職的殘餘反動份、應當嚴行監察、將來若非有公忠黨國愛護先總理遺教的同志來主持省政、決不足以慰我們民衆的願望、中央政府所任命的浙省政府主席張靜江先生、是先總理所最親信的一個人、且是我們中國革命的先進、此番奉命回浙、凡我民衆、爲上述各種的原因、所以都應該表示萬分的熱忱、歡迎張主席回浙主政、并且萬分的稀望張主席主維浙政政策、厲行三民主義、創除共產黨、肅清後方反最分子、取消跨黨分子、打倒反黨的徐謙、打倒鄧演達、否認漢口聯席會議、政治公開、打倒把持政權分子、打倒西山會議派勵行農工政策、恢復工商感情、調劑勞資衝突、維持農工商秩序、保護農工商利益、恢復農工商職業、提高婦女教育、實行男女平權、改組健全省政府、改組省黨部、國民革命萬歲、三民主義萬歲、

嘉興

何子鈞靈柩赴松江

革命軍暫編第十六師師長何子鈞、因傷歿於禾城、現其靈櫬、經家屬來禾迎接、於十六日上午、由楞嚴寺發引、至落帆亭下輪、扶往松江、本城各界人士、前往執紼送行者頗多、

鮮肉業分會已成立

嘉興鮮肉業同人、玆特組織一縣商民協會鮮肉業分會、已選定陸景濂潛玉庭馬如飛呂幼生屬幼泉朱錦榮鈕舜臣爲執行委員、姜寶榮徐榮卿陳彬懷如蘊德朱金榮爲監察委員、於昨(十六)假座公共講演廳開成立會、宣告成立、

來函照登

逕啓者、前日(卽三月十八日)閱貴報外埠新聞欄內、所登奉賢組織共進支會一節、不勝駭異、查敝會正在籌備時期、大會未成立以前、並無一人在外組織分會及支會等事、既已發表此事、敝會除派員實地調查外、當函貴館、應請更正、以符定章、而免紊亂、專此卽請大主筆先生文安、中華共進會籌備處啓、

□花界妓女大罷工趣聞

北京警察廳・近査城郊等處・娼寮林立・妓女衆多・惟該娼妓等・多有染受花柳毒症・此種毒菌・最易傳染・故爲注重人民衞生起見・特設檢驗娼妓辦公處・業於二月二十日起・實行開驗・然一般清吟小班之妓女等・奮起反對・咸爲此事・近於淮婦・與花界前途・大有妨礙・而主張公然向官廳請願・取銷此令・更有素負豔名之紅妓・則分向各要人處・奔走運動・乞向當局者緩頰・甚有某要人之姨太太・聞知此事・因念舊日姊妹情誼・亦有願從旁幫忙者・於是北京花界・近爲此事・已聞得驚慌失措・遂至罷工・悉感不安・而各小班樂戶等・因恐妓女紛紛罷業後・於營業上・大受損失・故已推擧代表四事・向警廳呈請・檢妓一事暫行停辦等情・聞現下北京花界・爲自治花柳病・特別宣傳德國政府監製白濁包治新藥「海底山」・以自行檢毒清血・消滅毒菌・其成績甚佳・比諸警廳・強制檢毒・效果尤著云・

□二嬌爭春之上海花訊

天下美女・古稱蘇杭・然燕趙麗質・亦不多讓・證諸滬上二嬌・可以信矣・一名梅卿・居會樂里・一名玉香・居四馬路・相陳東西・爲胭脂爭霸・幾使金粉無色・噫若二嬌者・亦可自豪矣・梅卿身弱多疾・近染慢性淋病・曾就多醫・百藥無效・垂頭喪氣・形氣落索・偶閱民國日報・聞德國新藥「海底山」・能包治白濁・百發百中・遂祕派侍婢於四川路三德洋行・密購數盒・且服且試・旋即奏效・故好色不因是以減也・嘗見其慣妝接賓・眉鎖春山・眼含秋水・柔態綺情・筆不能形容其萬一・以故某小報記者先生・愛之靡篤・曾爲聯以贈之曰「人道林情偏愛梅・我云花色不如卿」・由是可知梅卿之色之佳矣・玉香天生多嬌・眉目亦清晰可愛・性情尤柔和無匹・惟見人嫩笑・殆亦太眞之流亞也・本年有花界總統選擧之盛會・則或直衝靑雲・期折丹桂第一枝・亦未可知云

花國新寶　海底山

□花國新寶嚴守祕密

天下之病・花柳病最多・天下之藥・花柳藥最多・然今日醫藥之發達・莫如德國・而德國政府實驗監製者・惟以左列二藥・爲首屆一指・因此二寶・能有根本治愈梅毒淋病之絕大魔力故也・(一)試取淋病毒菌於試驗玻璃管中・以注其他百千萬種淋病藥・而不能殺滅・若注以德國新藥「海底山」則淋菌立見全滅・凡患慢性急性・五淋白濁・曾就多醫無效者・一服「海底山」立奏其效・輕症一盒・最重症者三盒・卽可完全滅盡淋毒・立地淸淨・永遠斷根，萬試萬靈・(二)德國六零六創製者艾利博士・以爲「舊六零六」・係砒劑注射藥・雖爲梅毒勁敵・亦有禁忌・如患者有心臟等病・妄行注射・生命堪虞・故艾利博士・益加研究・遂發明「新六零六片」確認其內服效力・與舊六零六注射・完全相同・因此藥爲內服藥・故患病者可守祕密・保全體面・且免打針之痛苦・永遠斷根・決不再發・○奉送花國新寶說明書・函索卽寄・

德國政府實驗監製　德國包治淋病新藥
海底山　每盒服七天洋三元　每料三盒大洋九元　嚴守祕密

德國六零六創製者　艾利博士發明
(花國新寶)新六零六片　每瓶服十天　定價洋七元

漢口前花樓正街　重慶大樑子一百十號　汕頭生平路十三號　福州南台中州華南銀行後進　紹興城西郭門裏丁裕昌　廈門新馬路九十一號　廣州一德路二七二號　香港中環利源東街三號　贛州贛南道日新公司內　廣西南甯鹽行街四三號　廣西梧州大馬路二二號　哈爾濱道外正陽八道街口　奉天大西邊門二經路口

(封緘之標)　海底丸

無錫北門外大陸藥房內　三德洋行分售處
南京吉祥街兄弟大藥房內　三德洋行分售處
蘇州華美大藥房內　三德洋行分售處
鎭江西門大街三善巷中西藥房內　三德洋行分售處
靑島天津路神州大藥房內　三德洋行分售處
濟南芙蓉街中央大藥房及明春堂　三德洋行分售處
南昌中西大藥房內　三德洋行分售處
北京前門外煤市街八號中外藥房　三德洋行分售處
各埠各大醫院藥房均有出售

三德洋行

美商三德洋行獨家經理　上海四川路一百十二號　電話中央七零一三

覺悟

民國十六年四月廿一日　星期四

歡迎投稿！！

評「紅樓夢」

陳燮丞

紅樓夢這部書，在中國文學史上實在佔了一個很重要的位置也可說代表十七世紀中國民族愛美的精神。牠的價值，直可與莎氏比亞的戲劇相埒；不過在當時專制淫威的滿淸之下，沒有發展的機會，可惜以前學者很不曉得這部書的價值。到了淸朝末期，言論著作，大大開放，這部書方才發現于通都大邑；然亦不過作爲消遣品罷了，甚且有目爲誨淫小說的。自五四運動創造新文學以後，這部書的地位，驟然增高，于是學校裏作爲文學的課本，社會上也認爲文學的作品了。胡適之先生直認爲「自然主義的傑作」，這話雖受一般攻擊，但仔細研究起來却是文學的作品，有永久存在的價值；不過一般讀者，大都沒有徹底去研究，所以除了胡先生紅樓夢考證以外，再沒有人下了一個眞正的批評，這也許中國現在缺乏批評的能力的緣故，至於研究的方法，因個人的主觀和感覺不同，所以也沒有一定的標準；不過據我個人的研究，有三點應該注意：

(一)作者的背景和時代。
(二)作者的思想。
(三)作者的藝術。

(一)作者的背景和時代：　文學是人生的表現和批評，所以作者的背景和時代，極有關係，例如法國大革命以後，就產生了浪漫主義的文學；後來科學漸漸發達，注意客觀寫實方面，就產生了「自然主義」的文學，這都是對背景時代支配而成的。　現代文學家法浪：『凡優美的文學，都是作者自身的寫照』。　由此可知紅樓夢實有其事，乃是曹雪芹自身寫照。　參看胡適之先生的紅樓夢攷證：

『……我們看了這些材料，大概可以明白紅樓夢明明是「將眞事隱去」的自叙的書(六)又紅樓夢是一部蹤去眞事的自叙：裏面甄賈兩寶玉，即是曹雪芹自己的化身；甄賈兩府即是當日曹家的影子。　故賈府在『長安』都中，而甄府始終在江南』

以上已明白紅樓夢是曹雪芹的自身寫照；再進一步研究他的身世和歷史。　紅樓夢攷證說：

(乙)曹雪芹是漢軍正白旗人，曹寅的孫子。曹頫的兒子，生於極富貴之家，身經極繁華綺麗的生活，又帶有文學與美術的遺傳與環境。他會做詩，也能畫，與一班八旗名士往來，但他的生活非常貧苦，他因爲不得志，故流爲一種縱酒放浪的生活，(三)曹寅死於康熙五十一年，曹雪芹大概即生於此時，或稍後。

(甲)他是做過繁華舊夢的人。
(乙)他有美術和文學的天才，能做詩，能繪畫。
(丙)他晚年的境況非常貧苦潦倒。

曹雪芹的生活可分爲二部份：即前半期是繁華生活；後半期是悲苦生活所以他一生感着悲歡愁苦都活現在紅樓夢上，故紅樓夢開端就說：『今風塵碌碌，一事無成，……我堂堂鬚眉，誠不若彼裙釵，……以致今日一技無成，半生潦倒之罪』。這種都是平日所蘊聚無限感嘆，發之於心中如屈原之賦離騷，儘量發揮他的悲苦；紅樓夢所以如此動人，也正是曹雪芹生活悲苦中所產出的結晶；不然，一生只沉醉在溫柔鄉裏，決不會產生出色動人的文學，從此還可證明一般讀者誤解紅樓夢爲誨淫小說，其實，都是不明瞭作者的身世和不了解文學本身的緣故；而且有許多人牽強附會說紅樓夢「全是清世祖與董鄂妃而作，兼及當時的諸名王奇女」。這種根本錯誤，固已有人駁倒了。總之，曹雪芹並非好弄文墨爲人立說者，他著紅樓夢的意志，純爲自己心情而發。

(二)作者的思想：　紅樓夢的思想，是很高超的，純潔的，眞摯的，爲研究上方便起見，分爲以下二種：

(甲)事實：全書可分爲五大段：第一段：說作書之緣起，叙甯榮二府家世，和林甄王史各親戚，並叙寶釵黛玉與寶玉聚會之因，是一部紅樓夢的總綱，第二段：　劉老老一進榮國府後，叙熙鳳作威造孽之開端，及叙元妃沐恩省親，寶玉姊妹等移住大觀園，爲榮府正盛的時代，第三段：　寶玉二次受魔，和劉老老鳳姐得賈母歡心，於詩酒賞心感情中，隱寓盛衰之大意，及叙甯榮二府祭祠家宴，探春整頓大觀園，氣象一新，是極盛的時代，第四段：　寫園中人多，又生出許多唇舌事件，和賈璉縱慾，鳳姐陰毒，了結尤二姐尤三姐公案，又叙大觀園中風波疊起，爲甯榮二府將衰之兆；嗣後叙薛蟠悔娶，迎春誤嫁，及薛家娼婦，賈府匪人，至元妃薨逝黛玉夭亡，爲榮府氣運將終的現象，第五段：　叙大觀園離散一空，甯榮二府一敗塗地，及妙玉鳳姐寶玉惜春巧姐諸人的結局，至總結紅樓夢因緣始末，此一部書中的小段落，至於內中小段落；或照應前文，或夾叙別事，或補叙舊事，或埋伏後文，禍福倚伏，吉兇互兆，錯綜變化，如線穿珠，如走盤，不板不亂，可說是一幅有條理有經緯有花紋的識錦。

日本情死之研究(六)

薇生

十一　情底極致

如其把合意底成立當作情死底第一段；那末，情底極致，當是第二段。情熱達到了極點的時候去情死，這從愛底完成上來講，是最合理的。以情死爲刹那的美，美底極致是指這一點吧，

但月滿則虧，時常，由情底極致去情死沒有實行的時候(或實行了而沒有死去的時候)，這熱情會忽然冷却了的。

下述第十三例，是前者底例，表現情底極致或死的刹那的心情。第十四例，是後者底例，表現由狂熱而冷却的心情：那種睡了一覺及吸着香烟間的轉變，是一般人狠難想你的，

例十二　這是十年前的事，發生在橫須賀底堂子裏，男的是水兵，女的是妓女，男的好好地達了目的，女的沒有死成。後來，千葉秀浦還做着戲子在鄉間跑來跑去搬演的時候，和蕪孃等同做過。她下面那麼講這故事。

我十九歲上，給賣到橫須賀五年的年期(按：日本妓女，都有一種訂定的年期。)做妓女，你們作興以爲，是做妓女的女子，在未做妓女之前，也總有着一兩個情夫的吧。不，我全然不是這麼的人。我十七歲，高等小學校畢業後，和姊姊一淘學裁縫。在家裏也是習習字什麼，不出家門的。所以不但沒有壞朋友，就是男子底話，也除了小說中讀到的，簡直不曉得。是一個什麼都不曉得的人，給賣了的時候，似乎要去進地獄一樣，異常悲哀，和姊妹兩個人哭一天一晚。

到妓院中去，全然像在做夢了。說有客，我便上了樓，胸頭跳着，嘴也騙了，客人只玩兩個鐘頭就去了。這時，客人是這樣的一張面孔，也全不記得；只記得是水兵，和他底水兵制服。人情是很可笑，面貌也記不清的人，從這晚上起，總覺得狠戀念。怕第一次曉得男子底身體的人都是如此的吧。

這客人，每一星期，必來一次。這水兵，二十五歲，叫伊井蓉峯，脾氣好好，背脊高高的。來得次數多了，我更戀念他了，總好好地款待他。脚跡漸漸頻繁了，後來終於連日回去的時間也忘却而弄得遲回了。因此受罰。這不止一次了，兩次三次地遲回，便罰他不許出外了。我從他底當水兵的朋友那面聽來了這消息，心想糟了，他受罰，全是我底不好，我假使不和他親切，他也怕不會常常來了。雖則想他再來便冷淡了；但不行，一想到他，便常常哭了。

過了兩個月，他許可出外了。他來，我心想決計冷淡他，但一想到他爲了我甚至受罰——便意外地般般勤勤款待他。這一天又回去得遲了。這次，軍法會議上議決，要禁錮他。

這時我很悲哀，不知什麼時候起了死的念頭。一個夜間，他還應被禁錮着，——忽然來到了我這里。問『爲什麼來了？』他答說，『越是受罰，越想會你，坐立都不安，所以今天夜裏逃了出來的。』我很吃驚，說『你這麼做品，

目錄

▲評「紅樓夢」　陳燮丞
▲日本情死之研究　薇生
▲雙生子的研究　查士驥
▲哀歌　微浪
▲學界拆白朱少屏　呆
▲我來伸一個「懶腰」　也人
▲革命前途的障礙　也人

更要罰得厲害了。』他說，『不會再受罰了。』我問，『爲什麼？』他面孔上表現出我太不懂事了，說，『我今天夜裏來和你一淘死。』照普通，你定然要吃驚了；——但這時，我毫不驚異。心想決定今夜死了，很高興地等待着死底到來。我問他怎樣死，他從懷中拿出預辦好了的小刀來給我看。

講起來眞像說謊一樣的，情死底約定，毫無造作地成立了。心中似乎盲目的，把只有一條的生命也捨棄了。正惟其盲目，更覺得戀愛是感謝的！

兩個人，便大家寫遺書。決定了天亮死，便就了床了。就了床，也講些悲哀的話，也想些什麼，夜漸漸快完了，死的時候快到了，很是高興。我模模糊糊了。一醒轉來，旁邊一找，男的不在了。我覺得喉頭有什麼出來，就暗的燈光下一看，是血，身子也便不自由了。向枕邊一看大約離開三尺，他死在血中了。

我疑心是我半中腰裏毀了的嗎，但我是睡着的——我望快一點死！小刀看不見，是在他在手中握着。我想去拿，但爬不起來拿。儘抓喉嚨，也沒死。心想做了這麼的事，再給人家救了，太不好；挨到窗邊，想跳下去，倒了下來。後來什麼也不知道了。

我到病院裏去住了幾天回來，警察來喊去，受種種的訊問，我一老一實地講了。那時，拿出寫着大字的兩張紙，問我可記得嗎；我因爲全然記不起了，答說『記不起』。『你與記不起，可確是你寫的，你去看』！一看，寫得狠大，而且狠亂，是『我們是合意的情死。使諸位擾亂，眞對不住！』的字樣，這是想跳窗倒了下來，有了聲音，一個姑娘看到了，才大家亂起來知道情死的。

我很對不住死了的，所以決心做一生的寡婦。他底照相，永放在身邊的。每年總到他墓上去一躺。(文藝俱樂部第十四卷第四號)

雙生子的研究(一)

(查士驥)

人類每次祇能生一個小孩。在世界上比這還要來的當然的事是沒有的了。可是這是造成人類現今的事物現象的基礎。假而不是這樣，每次可以生二個小孩，那末這世界的一切事物都得從根柢上改造過。恐怕今日吾們四周的一切制度一切組織，都得改換式樣了。事實上則是幸還是不幸雖不可知，大多數人則明明祇一次生一個、(但也有例外)。即少數的人類也有生雙生子，甚而三子四子的。

大概無論何人，他知道的家族中，必有一組的雙生子；但統計上雙生子的數目，則依人種的差別而不同。德，法，美等國，大抵百回的生產中有一回雙生子；但猶太人則數倍于此，大概四十次生產中有一次。在日本則雖無正確的統計，依最近統計局的人口動態統計調查大正十三年度分的材料，內有東京帝大心理學教室的小保內虎夫氏的計算，則說是三百三十五回中有一回是雙生子。和上述數國一比，祇及三分之一還不足，和猶太人一比，則究祇有六分之一。這大概是錯誤的，是否祇是小保內氏一人的思想像，因日本自昔有把雙生子殺死的習慣，因而信以爲在日本的雙生子的遺傳性使漸漸減少下來，其結果大概實際上並不減少，因有些人一生了雙生子，便把來出繼他人，把那事偷偷隱過。總而言之，日本人雙生子在比例上會如此稀少，是一件可疑的事。在我國，則從來沒有統計，我們祇有依人種的見解，假定他是和日本差不多的。

至於三子，則比雙生子更少了。祇要有一個生下來了，新聞上沒有不爭先登出來的。依西洋的統計，則每八千至一萬次的生產中約有一次。特別是三子而安然長成實事更爲珍貴。大約在遊藝場中作爲列覽物當然有的，但既是稀少，他們是否是眞實的亦可疑。

最奇怪的是雙生子合三子之間出生的次數有一定的數學的關係的。設雙生子的產數和普通子的產數爲$\frac{1}{n}$的時候，則三子的比例爲$\frac{1}{n^2}$。若前者是九十回中生一次，則後者九十自乘，即得八千一百回中一次的結果。四子則依此計算，當爲$\frac{1}{n^3}$的公式。照上例計算，九十的三方，則七十二萬九千次當可得一次的四子。但德國等處統計，則比較上例爲多，大概四十萬的生產中可得一個四子。

然則人類的出生中每次究竟最多可得幾個小孩子？五個六個的例子雖可說是極無僅有，但稗史野乘，里巷之中，也不是絕無的事。一千六百年前後，德國普魯士地方竟有一次生七子的婦人，但因流產而母子同時死去，因悲惜而建造的紀念碑，後來也被發見的。又一八七二年波士頓發行的醫師雜誌，內有八子的產生且均健全長成的消息。

(二)

雙生子大概是遺傳的，所以因父或母是雙生子而子也雙生，或父或母的兄弟生出來的也是雙生子等等，是不足爲奇的。　雙生子或三子的產生系統的報告，最著名的要算美國沃哈沃(Ohio)洲古里伯倫的 c 夫人的生產系統了。這 c 夫人的母親和祖母都是雙生，或三生四生，從沒有過一個單胎的生產過。　c 夫人自己前後凡三度結婚，她給第一個丈夫生了二個都是男的一對小孩；他死後和第二個丈夫生的，則是一男一女的雙胎，不久又生了男一人女二人的三胎，但均因腸病而死去，但不久她却又連續的生了兩回雙胎，都是一男一女。後三度結婚，又生了二男的雙胎，不久又受了一男二女的三胎孕，但結果二個女的都是死產。以後一年生了三女的三胎，但均流產，二年後又是一男一女，再翌年則是男女各半的四胎，可是均流產。這超人式的婦人二年後又有一男一女的雙胎了，次年男一女二的三胎，此後更有四女的四胎，四男的四胎，和三女三胎，均流產。又共計受過什麼三十八的孕，產也在內，二十年間總計說起來、平均每夫次生三個小孩。這 c 夫人和繼夫(第二任)所生的一個長女，出嫁後也生雙生子，所以這系統至少可說連互有四代之久。在世界上眞是稀有的多產的系統了。

這雖是一個超出我人想像以外的例，但這材料是從美國高爾特史伯林格，哈布的優生學記錄所調查來的材料中得來的，比較是新一些的東西，其他的或者可以信用一些。當他們實行移民法的時候，調查者在加尼福尼亞州的日本人中有一個婦人在十年中生了八個孩子，也不足爲奇的事能。又有一個伯魯加爾的人，他的記錄中記通有一個男子結過二次婚，第一次他的妻計生一組，四胎和十組的雙胎，第二次他的妻計生三胎，十組的雙胎；總計得六十八人的子女。和 c 夫人可說是遙相匹對咧。(未完)

哀歌

微浪

荊棘刺透了的心兒，
血吐盡了的精神，
只有期待呵，
期待死神的來臨！
〇
盡我最後的一息，
向我親愛的愛人吻一下呀！
〇

學界拆白朱少屏

(呆)

被南洋中學開除出來的朱少屏，到外國去跑了一躺，回來就親手做成一個白米團——寰球中國學生會。拍拍黎黃陂許秋帆的馬屁，別人看看退任大總統和特派交涉員都和他有交情，多麼紅啊！代訂艙位，寄宿舍，介紹職業，徵求會員，代領護照，靠了這些西洋鏡，東刮刮，西揩揩，弄幾個銅錢，來養家婆。異想天開的招練習生來辦事，給了起碼貨的薪水，要做定頭貨的生活——自上午八時至下午九時，爲辦公時刻。他的拆白手段眞不差啊！

我來伸一個「懶腰」

(也人)

叫我怎麼能動呢？四面的暴徒嚴重的監視我，那裏不想演一句話，那些暴徒正不瞬的注視我，像警告的暗示；我想移動一步，那些暴徒更瞪着兩眼覺有施行最後手段的形勢，終致我不動成一個囚徒式的人了！

其實，何嘗是我個人處在這種環境底下，最親愛的眞摯的同志們，不都是感受到這種囚犯式的生活麼？實在是無可奈何，也是他們太狡猾了吧？我忘得如果我說出一句忠實的話，他們就目我或是那一派了，更有一種恥於和我爲伍的；我或者再要強硬一點，他們就要下總攻擊的命令了，那些勢利的和頭腦不清爽的也就附和着助兒，而我現在，也不必多所曉舌，雖然是應當大揭穿的，不過現在的事實已暴露在我們的眼前了；況且我還沒有許多窮工夫哩！哈哈！我來伸一個「懶腰」吧！這種囚犯式的生活眞困得人要命啊！

革命前途的障礙

(也人)

現在接二連三的得到各地方的朋友的來信，給我見到以下的幾段的消息：『敝縣各會紛紛成立，惟我辦事人員勢利心不去，恐將來無良好結果，故弟任何團體未曾參加也』。『我縣自國民革命軍第七軍駐紮，地方很爲安靜，行政乃暫由縣黨部處理；第七軍忽於前日開往前線，而地方劣紳林老十慮幼倫等復勾結爪牙擁護汚吏，前高縣長復職，遂任意亂捕黨員，以資報復，現學界方面已起而援助』。『……誰知縣黨部未曾成立，已被少數土豪地痞所佔據，以致眞正革命工作阻止進行，翹企前途，可歎！可歎！』

現在國民革命軍的勢力一天一天的伸張，也就是在一天一天解放我們人民的倒懸；可是一班貪官汚吏劣紳土豪的投機分子，反因此明目張膽，眞是所謂「罪大惡極」了！這種革命前途上的障礙，若不早爲剷除消滅，那是何等的危險啊！

王淇園，王灜葵，李柏晉，陸候澄，周毓英，王警濤，蔣作新，劉縵霞，蔣嘯葉，柴子蟄，朱劇，朱金青，傅漁次，胡望之，孫秋影，蘇醒諸先生，已於昨日報名加入本社，此啓。

覺悟社四月二十日

上海公共租界臨時法院公告

案據俞孫氏俞鎰卿代理律師吳麟坤袁漢雲呈請給諭俞鎰卿管理其故父俞福謙遺產等情前來茲特登報公告如有反對俞鎰卿管理其故父俞福謙遺產者希於登報日起二十日內來院具狀聲明反對理由倘逾期無人反對本院即准給諭俞鎰卿管理其故父俞福謙之遺產特此公告

中華民國十六年四月十四日

上海眼鏡公司

英大馬路新世界東首中華照相館隔壁

附設 眼科專門醫院

專治 各種疑難目疾

要戴眼鏡者注意

眼睛至為重要非經眼科專門醫生驗察後切不可隨意在外購戴普通劣質製的並磨工粗的眼鏡以傷目力本公司乃上海惟一的眼鏡公司聘有眼科專門醫生配光以昭慎重并選上等原料按光學原理製磨定價公道以信義示

先施屋頂樂園

各部遊藝一律提早

大京班 特煩應君寶蓮新編大宗歷史拿手好戲 十本狸貓換太子 准三月十九夜演

國產新片 電影 女明星

每日十二點至下午十點止

城南通俗影戲院

大東門南小北門 每星期換片二次

今天日夜開演

中國影片 苦樂鴛鴦 ○長城公司出品○

(時間) 日戲兩點鐘開演 夜戲開演兩場七點九點

預告 念三日開演風塵三俠

價目 一元 四角 二角

滬江醫學博士陳兆華醫院

本醫生前任滬上景誠及滬隴兩醫院專門專科院長多年對於花柳一科自問有寸之長 (新淋)採用頓挫與注射療法旬日即可斷根 (老淋)入尿道能熏滅淋菌此藥氣能用一種最新藥氣噴射治療此症所不能愈之(橫痃下疳)之血清注射法每日包可消散收口此外備有德國最新儀器檢驗血液以斷梅毒雖病愈之即有無驗後給發憑證 所英大馬路拋球場滬江醫院(上午九時至十一時)贈診內外婦兒科 麗華公司對過門診一元二角

老手精治梅毒 白濁橫痃下疳 痔瘡肺癆及檢驗梅毒之有無

蔣總司令侍從醫長董道蘊證明

萬春醫院之透熱電療法確能根治淋濁

淋濁之害身弱國較烟尤厲觀國人患者之多實堪寒心雖因斯症之難治究亦缺乏專門人才及設備所致耳唯萬春醫院張一素大學士對於淋病研究有素首先應用淋菌怕熱之原理創用高周波透熱電療法其勤滅淋菌不留本軍之割除在軍無往不克有口皆碑至於療法之穩妥安全奏功迅速除根確實等本侍醫戒非彼模倣者所能同日語也 院址四川路橋北堍沿河

應用新藥專治肺癆

院長 留日愛知醫學士 陳旭昇啟

院址 西藏路四馬路口旭昇醫院電話中央六一五三

虹口大影戲院

虹口乍浦路口 電話北一四八

每逢星期一星期四更換新片

今天日夜開映 價目

每天開映四次 時間 第一次日戲三時 第二次日戲五時半 第三次夜戲七點鐘 第四次八點半

冤獄

樓上三角 樓下二角 幼童減半 日夜一律

共和影戲院

西門外方浜橋 星期二星期四星期日皆換片

今天日夜開影 寰球公司出品 武俠驚險巨片 霸王再世 加映滑稽笑片二本

(預告) 偵探長片 無名氏又名無蹤先生

(時間) 一時至三時 時一刻至五時 八時半至十時

(價目) 特別包廂一元 普通包廂六角 正廳小洋四角 正廳小洋二角 幼童減半收費

大世界

新定時刻一覽表

文明戲場：文明新戲 紅子技術 醫人藝術 女子跳舞 一點至十一點半

共和廳：南方歌劇 半點至 羣芳會唱 夜八點半止

甬戲 魔術場：甯波戲 半點至 少林會 科天影 十一點半

樓下新廳：女子四簧 紹興文戲 十景歌劇 半點至十一點半

樓下書場：陸康侯水滸 唐再良三國 楊筱亭白蛇傳 楊稼馨雙鳳珠 半點至十一點

樓上南場：孫是娥中曲 蘇錫新戲 周瑚山蘇灘 半點至十一點半

樓上北場：女子宣卷 化裝蘇灘 星期蘇灘 王美玉蘇灘 半至十一點半

樓上東場：王兆麟 李品一 于桂芬 吉人三 許人笑 北方雜耍 二點至十一點

樓下新場：男女揚州戲 奇巧扯鈴 童子團藝術 半點至十一點半

天蟾舞臺(男女合演)更改時刻通告

現因華租兩界夜間交通不便暫時更改時刻演唱日戲准每日午後一時開鑼八時為止准今日起開演務希各界注意焉

天蟾舞台 二十日戲

花樓一元 官廳一元 包廂八角 正廳四角 頭等二角 三層 特別三角

郭玉蓉 烏龍院 白牡丹 牡丹亭 劉漢臣 盜御馬 連環套 劉奎官 高百歲 寶蓮燈 琴雪芳 雪芳 王芸芳 流楊 麒麟童 正風天梅 白牡丹 本子(醋)

大舞台 三月二十夜戲 新戲

價目 一元 八角 五角 三角

尹九霄 賈寶山 葛華清 李瑞亭 劉蕙琴 趙韻聲 楊慧儂 李桂春 毛韻珂 賈璧雲 張桂芬 孫慶芬 孫少棠

跑馬賣藝 頭二本 觀世音得道

新舞台 三月二十日戲

價目 二角 三角 六角 八角

兩點開演 ○今日初次起演○ 永樂觀燈與民同樂 七點半止

北京大戲院

最新建築規模宏大中國唯一之影戲院

北京路貴州路口 電話中央七四一○

星期日一•二•三開映 日戲三時 五時半 夜戲九時

環球著名偉香豔宮闈巨片

優待觀客 貴族爭風 並不加價

價目 日戲 夜戲 正廳小洋三角 正廳小洋四角 樓廳小洋六角 樓廳小洋八角 花樓小洋九角 花樓大洋一元

本埠新聞

蔣總司令通令保護金融界

▲為武漢金融發生恐慌而發

自漢口金融界發生恐慌後・蔣總司令恐各省金融界感受影響・業已通電國民革命統治下江皖閩粵各省軍事當局・切實保護各地銀行錢莊・對於籌劃費・及中央銀行紙幣處置等事・則責成財政當局另籌安全具體辦法・以安人心・

張主席昨由甯返滬

浙江省政府主席張靜江等十餘人、前日赴甯、加入會議、業已公畢、於前晚「十九日」由甯乘下午十點一刻專車來滬、於昨「二十日」晨六點另八分抵北站、少息片刻、即於八點二十分轉車至龍華晤見白總指揮、又浙江各界歡迎張主席代表已在甯面晤張主席、張允赴杭主持一切、故該代表等已來滬轉返杭垣、聞張主席留滬一二日、即將徇浙人之請、赴杭主持浙政、

指揮部秘書對日記者談話

▲蔣總司令不受武漢亂命

前日有日本新聞記者、於下午至龍華、訪國民革命軍東路前敵總指揮、因白崇禧因公赴甯、當由秘書闞志達、副官楊据南面晤、茲紀其問答語如下、(問)中央執行委員會決定事項如何、(答)已決定遷都南京、(問)南京政府組織之大要、(答)尚未議定、(問)漢口已免蔣總司令職、漢口且有反蔣傳單標語之發現、究竟蔣之位置如何、(答)總司令之位置、并不受武漢派之亂命而致動搖、(問)外傳革命軍與北軍妥協之說確否、(答)北伐依然進行、決不停頓、與外間敵人破壞之說絕不可靠、(問)近來南京政府、當已成立、(答)中央委員會、既經移甯、當經決定成立國民政府於南京、各委員當由中央執行委員會產生、(問)四月十五日南京執監會議之情形如何、(答)十五日起已開談話會、後、即舉行正式會議、大約在二十日、當可決定此後黨國重要事務、(問)南京政府之成功與實現、感想若何、(答)國民政府之遷都、國民黨權之恢復、以促國民革命之成功、凡在民衆、均無異議、夫南京以地理軍事政治指揮之便利、故民衆均一致主張、設立政府於南京、國民革命之成功、當因此而促其實現、

銀行界對漢經濟絕交

▲停止匯劃

漢口方面自政府改變後、現銀概行禁止出口、該地銀行界因之頗形恐慌、於是將所有發行鈔票收回後、即行絕角作廢、惟所存現銀、無法出口、聽之而已、綜計各銀行現銀約有四百餘萬、此間銀行界、因此對漢口實行經濟絕交、停止匯劃、以免牽累、

工會成立手續

▲工會統一委員會組織部成立

上海工會統一組織委員會組織部前經會議議決推李子峯為部長、業已宣告成立、昨發緊急布告云、上海工會統一組織委員會、係奉東路軍前敵總指揮部政治部命令改組上海總工會各產業總工會各區工聯總會各工會、業於四月十三日組織成立、經將以上各工會名義一律取銷、以後各工會改組及組織須受上海工會統一組織委員會指揮監督、早經通告在案、現本組織部辦理工會組織事宜、遵照總理農工政策、保障工人利益、並負指導訓練及改善工人狀況之責任、凡有已成及未成各工會、仰即到本組織部呈請立案、免為流氓工賊及共產份子等煽惑把持、切切此布、茲將工會成立手續列下、一、各工會須將宗旨性質名稱狀況人數等呈請本會立案、二、由本會組織部派員調查後認為純粹份子者、准予立案、三、經本會組織部登記後、再行派員指導組織、始得正式成立、四、各工會改組或新組、呈請備案時、呈文內須附章程、

吳淞各工廠次第復工

吳淞各工廠前因工人糾察隊被駐淞國民革命二十六軍第二師第六團軍士繳械後、次日除滬甯鐵路工廠外、餘均罷工、現因局面漸定、大中華華豐二紗廠等業已次第復工、中國鐵工廠聞今日亦已開工云、

銀行界自動加薪將實行

上海各銀行職工會、相繼退出銀行職工總會後、該會無形停頓、因之該會預擬銀行界職員待遇改善以及加薪等條件、均已擱置、惟各銀行經理為體恤行員起見、均紛紛自動提出加薪條件互相磋商、昨日上海中國銀行行長宋漢章擬就本行行員加薪條件數則、俟討論後即擬在本行實行、各銀行以宋君所擬辦法頗妥、多願仿行、故銀行界擬於日內開會公同討論、以便將加薪條件正式公佈、

時人行蹤錄

▲郭泰祺　上海交涉使郭泰祺、前日有要公赴甯面晤蔣總司令、茲因公畢、已於前晚與張靜江同車返滬、

▲蔣必　鐵甲車總司令蔣必、前日「十九日」由甯赴常、有所接洽、茲以公畢、於昨日下午由常州乘八點二十分專車來滬、十二點五十分抵北站、

▲虞洽卿　江蘇財政委員虞洽卿、昨晨乘特備車一輛、附掛七號客車赴甯公幹、

▲陳誠　代理二十一師師長陳誠、昨日由北站乘下午二點四十五分專車至崑山、

▲謝傑　第十四軍第二師師長謝傑、昨日「二十日」由甯乘下午五點三十三分專車來滬、

▲鄒鏡　前淞滬警察廳長第一師參謀長鄒鏡、奉李濟琛鐵大鈞電召、於前日「十九日」乘船赴粵、接洽要公、

▲何廣　江浙漁業事務局長何廣、因從事發展局務、上星期赴杭、已於昨日「二十日」返滬、

▲林知淵　海軍司令部政治部主任林知淵、於前日「十九日」赴甯、接洽要公、定明晚「二十二日」返申、聞回滬後二三日內即赴廈門、

廿六軍六團移防閘北

國民革命軍第二十六軍第六團吳乘之部、前日上午全團由吳淞登車、開至閘北麥根路車站、即駐紮該站B字大機房、惟因該機房內空無一物、當派團附岳璋、由五區警署巡官陪往閘北商會、請設法借用方棹三十張、長櫈八十張、以資辦公、業由該會辦事員允俟會長回會時、請示辦理、

俘虜運滬又是一批

▲三千餘名

革命軍近月在前敵俘虜直魯潰兵甚多、昨日(二十日)又有三千餘名運滬、分乘專車二列、每列挂車三十輛、第一列於前晚十一時三十分抵北站、昨晨一點十五分轉赴龍華、第二列於昨晨一點四十分抵北站、二點三十分轉赴龍華、會集前批潰兵、開往覓橋、改編訓練、

鈕永建編制第七軍

自蔣總司令以第七軍長畀鈕永建後、蘇省各法團紛起擁護、惟鈕氏鑒於改編軍隊、往往不能澈底、深以為慮、故七軍之編制、須於下級軍官方面、著手訓練、至雜色軍隊之來投者、排長以上、概須撤換、以便養成勁旅、

航空處滬辦事處成立

航空司令劉沛泉辭職、航空處長黃秉衡來滬接收各情形、已誌前報、茲將該司令部取消後之情形探錄如下(一)徐家匯斜徐路之東路航空司令部已改名為國民革命軍總司令部航空處駐滬辦事處、內部範圍較前為小、(二)所有上級軍官、如飛機場長龍生、副官長宋功、參謀長陳棲霞等均於前日(十九日)正式提出辭職、停止辦公、(三)中級軍吏一部分調往南京、惟多數每人發現銀二十元遣散、下級軍官、大都加委、所有飛機師一律加委、照常辦公、(四)處長黃秉衡、於下午六時半乘車赴甯、向蔣總司令報告接收司令部情形、駐滬辦公處事宜、由黨代表張靜悉代理、

調查貨價處之兩報告

▲上海躉售物價指數

國民政府財政部駐滬調查貨價處所編之三月份上海躉售物價指數為百分之一七四・七、比上月高二・七、就物品言、上漲者共六十九種、下落與平定者均三十九種、就類別言、則五類八目、一致上升、計糧食類漲五七、其他食物類漲〇六、疋頭及其原料類漲三四、金屬類漲〇四、雜貨類中之燃料漲七八、建築材料漲五二、工業用品漲〇一、其他物品漲一三、各目漲度、除其他食物金屬及工業用物三者尚稱緩和外、餘皆急驟、夷攷其因、則糧食類受軍事影響、運輸困難、豌豆生仁小麥等均供不敷求、疋頭及其原料類年疲軟不振、本月賴紗花之突漲，稍回頹勢、燃料類際茲春令、本無上漲之可能、而本月指數竟升七八之多、實交通阻滯來源稀少所致也、建築材料類之漲、半因外匯暴緊、暹羅柚木新加坡硬白板二者、價格升騰、半由滬甯路交通未復、皖魯戰事方興、紅瓦石灰到貨皆缺、其他物品類之漲、則生皮桐油豆餅麩皮烟絲烟葉等品價格趨昂之結果也、

▲上海輸出入物價指數　本處所編之三月分上海輸出物價指數為百分之一七一〇、比上月突高五三、漲風之烈、開歷來未有新紀錄、但三類六目、並非一致上升、消費品平定原料品之動物產林產微見降落、惟農產品與生產品漲勢狂驟、故總指數遂為之上升、入春以來、出口貿易、未見起色、農產價格升高、乃因內地交通不便、來源梗阻所致、生產品之漲、則以本月紗花市面突見提高、生油樟腦、亦均活動、而桐油一項較上月陡漲百分之四四三、其影響於指數者自鉅、礦產雖隨錫价上漲一九、然為數甚微、於總指數之變動無大關係、

三月分上海輸入物價指數為百分之一五八九、比上月高一三三、三類五目中、祇消費品糖及疋頭市面疲軟、跌去〇二、餘皆上升、尤以農產為著、輸入貿易、全視國內之購買力為轉移、現值戰事期內、輸入物價絕鮮上漲之可能、而本月指數有步升之結果者、蓋外匯回高、加收附稅、舶來品成本因之加重、此研究指數升降之迹時、不可不注意者也、農產中白豆平定七七、礦產之漲、由於煤鐵鉛錫均譯漲風、生產品漲由於棉紗毛冷報紙硝等成本增加、林產指數高〇三、變動無多影響尚微云、

減租運動會開會被拘

▲因事前未報告捕房

徐子賢瞿振華方平和陳金祥洪富珍王如勛陸浩才吳松良張德山等五十九人、前日在法租界唐家灣開唐家灣九路房客減租運動會、事前未曾報告法捕房、當被派探前往將徐等一併帶入捕房、諭令交保、昨日傳解法公堂請訊、捕房刑事科代表律師稱、被告等私行開會、實犯法領事署規定第六條章程、且勾引房客減租、用壓制手段對付房東、犯三百五十七條刑律、請為究、被告祇徐子賢瞿振華方平和洪富珍陳金祥王如勛陸浩才吳松良張德山等九人到案、由吳凱聲律師代辯稱、被告等是日實開談話會、并非正式開會等語、聶承審官諭曰、際此戒嚴時代、如有開會應照章報告捕房、豈能私行開會、本當重究、姑念均係正式商人、從寬判到案九人各罰洋十元充公、不到者着各罰洋十五元充公、

淞口檢查商輪之通告

江海關昨通告各輪船公司、二十日以後對於出入吳淞口之商輪、中國官場或將要求檢查、請預先通知各船長、屆時應允檢查、如有中國海軍之停船信號、即準備停船、以待檢查云、

江浙內河輪紛紛回滬

滬埠各輪局招商戴生昌老公茂言義泰東等十餘家、因被孫傳芳扣留輪船三十餘艘、曾公推周趾祥郁志傑屠少春三君晉謁蔣總司令、要求發還以便交通事、蔣氏當即通令前方機關飭令放還、截至昨日止、大半已回滬開始航行、惟尚有數艘因在江北、恐一時不能駛回云、

上遊日僑第三批回國

日清船岳陽丸載上遊日僑第三批二百另八名、由驅逐艦護衛、於前(十九日)午抵滬、其中僑寓益陽者三名、僑寓宜昌者八十二名、又沙市十四名、九江十二名、漢口九十七名、除有二十餘名、暫寓滬地友人處及旅館外、餘人決分乘昨(二十日)晨出發之日郵船近江丸及今(念一日)進口之聯絡船上海丸回國、所攜行李、除手提物件外、共有千二百件、已由岳陽丸載至吳淞、交三井船高野山丸、運回國、又日下留漢日僑約四百餘名、其中妓女等約百餘名、居外洋船御月丸、暫不引退、又婦女留陸上者、僅有高尾總領事夫人與小川警長夫人二名、又留四川重慶萬縣成都等地之日人、擬於念三日前過漢乘鳳陽丸東下云、

海軍巡查隊梭巡南市

海軍總司令部以滬南工人糾察隊雖已完全繳械、但乃恐有人潛謀擾亂、脅迫工人情事、昨日特派出巡警一隊、輪流巡視、自高昌廟迤至南車站一帶、入晚七時後司令部四週非有口令不能通過防線、

警廳注意界內治安

淞滬警察廳長吳忠信、自到任以來、對於內部整頓不遺餘力、茲為殲滅界內匪跡起見、除聯絡附近所駐軍隊協助防範外、一面擬即實行清查戶口、俾絕亂源、

台灣銀行休業之影響

台灣銀行滬行於前(十九)日佈告、自當日起、臨時休業三星期、該行基礎既大、範圍亦廣、較諸最近休業之日商上海大東兩銀行、其休業影響亦較大、滬地貿易、商人因此頗受打擊、特令華商方面、如福州廈門汕頭廣東等地、非經該行之手、不能從事貿易、尤受打擊、所幸因時局之影響、現當貿易閑散之時期、打擊當較少、一方存款者較諸上海大東兩銀行為多、屬數千萬元之大戶、其影響之範圍亦較大、

國貨工廠聯合會開會

上海國貨工廠聯合會、日前在豫園養素樓籌備處開第二次會議、到仁昌永濟生社增盛寶興一心利永森林勝德南陽業崇光明兄弟社隆興金錩協太雙輪中華鳳記建新上海玻璃廠等三十餘家、推舉潘德春為主席、計健南紀錄、(一)恭讀遺囑、(二)靜默三分鐘、(三)報告經過情形、(四)討論章程、(五)推舉籌備委員王漢強陸星莊計健南范大璋錢育才潘德春馬霞生中夢世等、決定王漢強為主席、(六)會所暫設邑廟豫園商民協會、(七)討論徵求會員方法、(八)臨時提議、計健南提出凡今日到會各廠未推為籌備委員者、均為籌備員、陸星莊附議、全體一致通過、(九)討論籌備委員開始辦公、日期決定自四月二十日起、時間為上午九時至十一時、七時閉會、

特別市商民協會開會

上海特別市商民協會昨日下午二時開會、到者三十餘人、公推王延松主席、嚴諤聲紀錄、(一)恭讀遺囑、(二)報告來函、(甲)王漢良張振遠張梅庵等辭職來函、公決一致挽留、(乙)市黨部商人部並推代表調查本會籌備經過、公決推定兩代表向市黨接洽、次主席同往接洽、但本席現與張君同任商人部職務、故不便再行代表本會前往、請即另推、當推定錢龍章嚴諤聲兩代表前往接洽、(四)電賀國民政府遷都南京、及恢復國民黨黨權、公決交秘書科照辦(電文另錄)、(五)籌備費問題、公決請財政科負責向籌認墊款收來應用、(六)發起慶祝大會案、公決召集全埠商業團體舉行大規模之上海商界慶祝國民政府建都南京大會、公決推籌備員九人、積極進行、並推定嚴諤聲王漢強張賢芳許雲輝陸文韶沈田莘王延松陳良玉潘冬林、(七)王一亭報告商業聯合會對於本會已議決參加、惟須俟本會章程修正之後、公決一致歡迎、(八)鄔志豪提議、請國民政府遣派外交委員來滬坐鎮、以應需要、王一亭主張可先派兩代表向白總指揮諮詢一切、並問國民政府之外交部已否成立、及部長何人、以便接洽、公決推請王一亭袁履登兩代表前往、議畢、五時散會、

公共租界電車停駛時間

▲展緩至晚十時半後

公共租界各路電車、前以工部局於每晚十時即行戒嚴、該電車等行駛至晚間八時許即駛回廠、茲工部局方面已將戒嚴時間展緩至晚間十二時、故各該路電車為便利交通計、現亦展緩兩小時、每晚至十時半後、始行回廠、

拒毒會重要宣言

▲「拒毒」乃全國民衆之良心主張

中華國民拒毒會、昨發重要宣言云、鴉片為我國國弱民貧之主因、久為國人所深悉、無待贅述、本會以年來烟禍日烈、非急圖芟除、將至亡國滅種、同歸於盡、乃於民國十三年秋由上海商學醫各公團發起組織、以禁烟事體重大、乃全體民衆之責任、非廣徵熱心各團體加入、不足以厚聲勢而增實力、於是得加入合作之重要公團四十、無職業之界限、農工商學咸列會籍、無宗教之派別、佛儒耶道均願贊助、以純粹國民之組織、作肅清毒禍之運動、三載以還、內而反對強迫種烟抽收烟稅包庇販運私賣之軍閥土豪劣紳地痞、外而抗拒利用領事裁判權不平等條約租借地以私運私賣鴉片麻醉品之帝國主義者、雖力薄心宏、所志未克盡遂、且頗受黑暗勢力之壓迫、所幸以國人同情之贊助、至今尚得繼續努力、可見公道自在人心、非罪惡可以抹殺淨盡、本會審時度勢、更覺非積極奮鬥、達到肅清目的不可、茲者由中國國民黨領導之國民革命運動、勢力日長、凡屬國民、莫不額手稱慶、本會認革命運動之成功、與鴉片之肅清有莫大關係、國民黨以打倒帝國主義打倒軍閥、為實現三民主義為宗旨、鴉片之罪惡不但為破壞民生、蹂躪民權、消滅民族之禍根、抑亦帝國主義侵略之政策、軍閥生存之命脈、中山先生著建國方略、於心理建設第六章中、稱第一為破壞時期、應施行軍政、解除奴隸之不平、洗淨鴉片之流毒、建國大綱第二條載、政府當與人民協力共謀農業之發展、以足民食、中國國民黨議決最近政綱第一章戊項第三十二條、有限期禁止吸食販賣及種植鴉片之規定、又中山先生於民國十三年在粵曾發表拒毒言論、謂鴉片貿易與國民所贊助之國民政府絕對不能兩立、又云凡主張法律允許鴉片營業或對鴉片營業表示妥洽者、即使為一時權宜之計、均為民意之公敵、本會深信今日全國國民黨忠實黨員、鑒於鴉片之禍害、必能矢志遵守先總理之拒毒遺訓、對鴉片毒禍、共圖澈底芟除之方法、一般負有軍民重責之同志、必更能根據全國民衆之公意、實行總理之禁烟主張、勿使青天白日之下、尚容黑化勢力之存在、本會責在拒毒、更當努力進行、以助政府之不及、除向南京國民政府及中央黨部執監聯席會議、提出請願條陳外、所望全國同志、共起響應、一致合作、以底於成、我國得脫離軍閥及帝國主義者之壓迫、此其時乎、謹此宣言、

滬甯路加開客車

滬甯路昨日(二十日)加開二十號甯錫客車一班、南京開下午四點三十五分、無錫到下午十點一刻、聞今日加開滬錫客車往來各一次、十三號車上海開下午二點二十分、無錫到下午六點二十一分、二號車、無錫開上午五點三十分、上海到八點四十分、又加開甯錫客車一次、一號慢車錫開上午六點三十五分、南京到上午十二點另五分、

減租運動消息

城內沉香閣舊教場安平街張家路及天主堂街五路房客減租聯合會、連日召集大會踴躍非常、昨日由幹事會推定職員、決正幹事長汪劍嵩、副幹事長王小逸、陳國卿、書記王國順方庠聲、會計張培彬、宣傳陳長福錢梅亭陳麗生余誠芳丁慎卿何榮興、調查沈芝芸吳淘生黃羽張燦卿衞國慶、交際潘德春姜昌年等、尚有幹事七人、因缺席未及分派職務、擬改日議決執行、同時並議決每日辦事時間為晚上六時至九時、全體職員會議則定每星期二五午後七時舉行、

滬西區房客總聯合會、昨日下午二時在曹家渡國民公學開第一次執行委員會議、黎升岫主席、討論三小時之久、議決要案於次、(一)各里代表限七日內到會登記、(二)各界分會限十四天內完全成立、(三)聘請羅傑、羅佩恥為法律顧問、(四)假國民公學為會址辦公時間每日下午二至四時、(五)登報載明、并無人向外募捐、(六)掛牌及文件箱、由庶務辦理、議畢而散、

葉仲芳開槍判罪

▲葉仲芳卽小抖亂……判處徒刑三月……准易科罰金九十元

周松林控葉仲芳(卽小抖亂)槍傷一案、前日下午由臨時法院沈孝候庭長開庭提審、卽據新閘捕房西探日奎爾稟訴肇事案情、繼審周松林供稱、是日與被告互擭爭論、被告取出手槍、我急猛握其手、槍彈飛出、傷我左頸、醫治一星期方愈、被告葉仲芳供、年十八歲、喜作文字投稿各報、是日由靜安寺路魯濱漢報館出門、與周互擭被擊一拳、先是我家接有匿名恐嚇信兩封、恐其遭綁票、執槍自衞、此槍由捕房領有執照、詎周松林猛奪我手槍、致槍珠飛出、我與周素不相識、當時實係誤認防衞所致、末由被告律師陳則民何飛先後辯護、陳律師所辯略謂本案兩造供述甚明、槍珠之飛出非被告之故意、實不能構成殺人未遂罪、捕房以之起訴、實係錯誤、嚴格而論、被告不過構成過失輕微傷害罪等詞、何律師則謂被告與原告素不認識、碰擭細故必無鬧市殺人之決心、況又誤認為正當之侵害、出槍自衞、更無罪責之可言、並可證明捕房錯誤之點、(一)捕房誤指在汽車內開槍、(二)捕房不應發給年輕人手槍執照、(三)凡提起殺人罪告訴必須被告具有殺人之決心、該律師又聲明葉仲芳為故商人葉澄衷之孫、葉澄衷獨力創辦澄衷學堂造就甚衆、如葉仲芳冀有犯罪事實、應依法盡法律上裁判上救濟之道、但本案被告並未犯罪、應請省釋、當奉沈庭長判處徒刑三月、准易科罰金九十元、手槍子彈沒收、執照吊銷、

寶山縣委定各科職員

寶山縣公署各科職員、昨由江家湄縣長分別委定、并函知縣黨部查照、茲將人員錄下、教育局長浦文貴、款產處長徐亮熙、冊單局長印晝畦、習藝所長王毓青、交通局長李壽彭、體育場袁伯丞、戶籍主任李根盤、

各界婦女聯合會消息

各界婦女聯合會自成立以來、全為少數共產份子所把持、致會務無從發展、現總務科吳庶五劉尊等既棄職潛逃、一切文件帳目不知去向、其他執行委員深恐因少數搗亂份子之故、影響於會務、曾於前日聯名登報定於昨日下午假西城小學召集執行委員會議、昨日到會者有莊靜嚴清稷凌其瑞張文秀張蕙如等五人、二時開會、(一)共推凌其瑞主席、(二)報告開會宗旨、(三)莊靜報告會務、(四)特別市黨部婦女部張晴川出席指導一切、(五)討論、(六)改選日期、(七)再聯名登報召集各執行委員、本星期日開會、(八)章程重行修改圖章作廢、關於其他一切再開會議決、

律師公會定期改選

上海律師公會改選正副會長及評幹兩部職員問題、訂於本月二十四號下午一時假法租界愛多亞路江南大旅社開春季定期總會、業已分發通告、請全體會員屆時蒞會、並具文呈請上海地方檢察長屆時委派檢察官到場監視、

捕房發還證章

國民革命軍克復淞滬後以來、業已一月、惟各長官兵士對於滬上租界情形、每多隔閡、致佩帶證章者時有發生被扣之事、迭經郭交涉員派員向工部局交涉發還、近聞工部局已於前日派總巡捕房總稽查處處長安士林將各捕房所扣之各項證章符號送請交涉公署轉交、由總務科長郭德華接見、當由安處長將銅質證章四枚符號三個、送交郭科長代收、并代表總巡道歉、茲將該證章符號碼式樣列下、計八角式銅證一枚上有第一軍第九五九號、又一枚上有黃埔同學會第四二四二號、又一枚上有總司令部第四一九號、又一枚為「一九二五」「三一二」「孫中山先生紀念章白布符號一、二上書第一軍第一師司令部第十號、并為蓋軍長印信、又圓式東字布符號一個又方式布符號一個上有上士兵段金標名字、

各地紛起贊助清黨運動

▲二區第三分部宣言　全國同胞暨同志們、吾們孫總理允許共產黨加入吾們國民黨、是因爲他們曾經承認服從本黨的指揮、本黨的三民主義、一致的進行革命工作、才允許的、那知該黨羽毛方乾、就喪盡天良、背反初衷、隱伏於青天白日旗幟之下、作一切不規則的運動、竭力排擠本黨的忠實黨員、加種種蜚語於我們革命軍的領袖、孫總理的信徒、蔣總司令、逗留革命軍前敵軍餉、軍械不發、施各種手段、離間吾們的軍隊、俾吾們前敵大受影響、煽惑工友、以擾亂後方、總之、她處處外存心、想顚覆吾們黨國、使她自己得施行猖獗、倒亂中國、但是吾們忠實同志、拿熱血換來的珠江長江流域、凡省內的同胞、方享到青天白日的快樂、她又想再送入水深火熱中、她只種毒念、吾們能承認他嗎、所以吾們非得立刻把只起不良份子打倒、清清吾們的黨、一致實行三民主義、謀自由平等、幸福、建設新中國、完成國民革命、中國國民黨上海特別市第二區第三分部全體黨員叩、

▲三區十六分部宣言　我們本分部的同志、是純粹的信仰三民主義、眞眞的擁護三民主義、所有的精神、都團結在革命戰線上、近來共產份子、發生了許多糾紛、做出種種陰謀、淆惑視聽、用各種方法來破壞革命、我們都引爲公敵、誓以革命奮鬥的熱誠、打倒跨黨份子、與打倒軍閥、及帝國主義、及其一切走狗的精神、一個樣子、我們口號是、擁護清黨運動、中國國民革命萬歲、中國國民黨萬歲、謹此宣言、

▲五區二十四分部宣言　自吾黨軍進佔常滬以來、市上頓發現擁護共產黨之標語、當時心竊疑之、夫吾號召國民革命之團結物、爲國民黨、非第三國際之共產黨、容共雖爲先總理政策之一、然僅許爲個人的參入、非整個的聯合、際此最後努力、以成革命工作之候、不曰擁護國民黨、而易之曰共產黨、實引人長思、邇讀中央監察委員通電、及吳稚暉同志呈文、共產黨之陰謀、于以大白、凡吾總理信徒、忠實黨員、若不嚴密驅此禍黨覆國之跨黨反動份分、則未來陰患、奚堪設想、本分部同志、誓竭全力、內促反動派之指日肅淸、外冀北伐軍之早告成功、以達護黨救國之目的焉、謹此宣言、伏希公鑒、

▲鎭江市黨部代電　民國日報館轉中國國民黨中央黨部各省各級黨部各軍政治部各民衆團體台鑒、蔣總司令爲先總理在日最信任之人、創立黃埔軍校、辛苦備嘗、總理逝世後、又復指揮各軍將領、努力北伐、繼承總理遺志而奮鬥、國民革命得有今日之發展、實蔣總司令有以致之、近聞反動派把持中央、將謀不利于蔣總司令、敝縣黨部同志異常憤激、當於四月十六日召集同志、開擁蔣護黨大會、一致決議擁護革命領袖蔣總司令、實行三民主義、反對跨黨份子、把持黨務、須知敝黨部爲三民主義之忠實信徒、誓救黨國、爲蔣總司令之後盾、茲除聯合江都、興化二縣黨部、發表擁蔣護黨宣言外、謹此電聞、中國國民黨江蘇儀徵縣黨部執行委員會叩、

▲嘉定縣黨部宣言　全國同胞公鑒、先總理懷救國拯民之心、犧牲一切、爲黨國奔走四十年、領導我革命同志、向前奮鬥、歷盡艱難、費盡心血、得有今日、北伐軍進展至長江流域之勢、詎知國民革命將告成功之日、猝有搗亂分子擾亂後方、意欲破壞黨國、本黨部軫念及此、甚爲憂之、若不速起剷除、嚴密防範、恐將先總理四十年來爲國爲民奮鬥之精神、先烈之血、盡付東流、黨國前途、何堪設想、凡吾忠實於三民主義之同志、應一致起來擁護本黨領袖汪主席蔣總司令、聯合在一條戰線上、打倒叛黨分子、黨國前途、實利賴之、中國國民黨江蘇嘉定縣黨部、四月十八日、

▲寶山縣第六區黨部宣言　我們國民黨、是中山先生所首創的救國救民的政黨、這是國人所公認的、所以凡是眞實的國民黨黨員、一定要遵守中山先生的遺教、如果侵蝕了我國民黨的主義、就是假革命、違背了中山先生的主義、就是反革命、幷且要抱定祇知信仰三民主義而不知有其他的宗旨、我們的革命工作、更竭誠的一致起來擁護我們的領袖蔣總司令、站在同一的革命的火線上向敵人襲擊、打倒一切惡勢力、剷除跨黨搗亂份子、肅淸假革命、勦除共產黨、使中山先生的三民主義、風行全國、這個目的不達到、我們是毫不退息的、謹此宣言、告我同志、

▲留日歸國黨員旅滬護黨團電　中國國民黨中央監察委員執行委員諸公暨國內外各同志鈞鑒、先後接讀、中央監察委員聯名護黨救國靑電、及吳委員敬恆呈中央監執兩委員會文各一通、於共派加入吾黨後、陰謀篡黨、甘心賣國、種種經過事實、及最近反動計劃、暴露無遺、凡屬愛黨愛國同志當無不閱之切齒、言之痛心、同人等在東京辦黨有年、所有護黨反共、惡戰苦鬥、種種經過、已早予本黨同志以共見、今當此黨國傾危叛徒猖狂之際、自不能默無一言爲各同志告也、夫共產黨受第三國際支配、及鮑羅廷之指揮、其發身吾黨、不爲本黨主義努力、違反總理容納精神、當謀篡竊、早已見諸彼黨議決案、及其已往事實、三年來種種把持操縱、挑撥離間、無所不用其極、本黨忠實同志、或被擯逐、或被殺戮、本黨旗幟下、反無活動容足之餘地、此種暴狀惡劇、黨政當局、非不知之、知之而故容之、實爲革命前途計、隱忍優容誠非得已、力謀感化、煞費苦心、今逆跡暴露、叛謀日急、破壞革命勢力、危害黨國根基、及今不圖、噬臍無及、澈底解決、端在此時、但博等以爲今圖解決、非僅開除其中跨黨分子、卽可了事、則其最要最急的辦法、無論一面務將違反總理主義破壞革命認賊作父的跨黨分子、全數淸除、去惡務盡、勿留禍根、在他一面、又須將數年來堅守總理主義、努力淸黨、反被誣爲反動叛黨、妄受革命處分、或離開黨政的所有忠貞強毅的眞正同志、一致團結起來、打銷一切怨、嫌復歸舊好如初、使本黨勢力集中、而無滅碎之虞、換言之、務使本黨目前一切糾紛可以解除、黨內一切障礙可以打破、發揚本黨已往榮史、恢復本黨最高黨權、俾此後吾黨勢得眞正的發展、黨基得確實的鞏固、確能本先總理一切遺教遺訓、及所定治國綱要諸方策、以完成國民革命、而後始得認爲澈底解決、創就目前救急辦法言之、當此反動勢力高漲革命危機四伏時期自非採用非常革命手段、不足以應付非常變故、挽救目前危局、如漢口所謂中央黨部及國民政府、自改組後、已爲鮑羅庭私黨所操縱把持、所有委員、非共派卽準共派、意思失其自由、措置尤多乖謬、其不能代表我黨我國、自不待言、今當軍政當局、本救黨救國之精神、迅出其非常緊急的處置、卽日正式宣告否認、停止行使職權、一面在南京集合中央執監忠實各委員與本黨有深切歷史關係主持淸黨最力的各重要同志、特開非常會議、解決黨國重大問題、同時改組中央黨部及國民政府、卽在南京奠定國都、宣示中外、一面通電令海內外各黨部、一致肅淸跨黨分子、不得稍事姑息、務必絕其根株、同時發表宣言、表明我黨國民革命、只與蘇俄有相當聯絡、決不願受第三國際支配、與中國共產黨斷絕關係、不承認與彼合作、果如是則旗幟鮮明、眞僞立判、黨員有所適從、國民亦知趨向、由是貫澈北伐初志、完成革命工作、打倒軍閥、打倒亦白色帝國主義、召集國民會議取銷不平等條約、實行先總理以三民主義建國之政策、期達到國家自由平等、民族完全解放、最大多數民衆得到最大幸福之目的、庶有以慰我先總理及各先烈在天之靈、而無負全國民衆贊助革命殷殷待治之望、同人等愛黨愛國、不敢後人、血誠所激、難安緘默、諒我罪我、在所不計、惟望我黨政當局、當機立斷、緊急執行、勿再遲疑、致誤黨國、尤望海內外忠貞同志、團結起來一致主張、督促進行、黨國前途、實利賴之、迫切陳詞、不勝悲憤哀懇之至、中國國民黨留日歸國黨員旅滬護黨團同人叩、

▲奉賢縣黨部宣言　竊自本縣黨部成立以來、凡我同志、惟知奉行三民主義、努力奮鬥、曾何有派別之可言、乃日久生變、一般失意政客、投機份子、及地方無賴、以爲黨權可以把持、政治可以壟斷、入黨之動機、遂因升官發財之觀念、如春筍怒發、更有若干共產份子、見吾黨可以容其種種逆謀、潛滋暗長、雖經諸同志審慎防範、或致以多方忠告、勉圖遏止其野心、隱銷其逆謀、豈知審愼等於姑容、忠告反遭仇視、得步進步、愈演愈烈、僞造派別、顚倒主張、使帝國主義之信徒、謀傾覆本黨者、拾軍閥冒人赤化之牙慧、與含血噴人之快舉、淆惑觀聽、可爲痛心、溯自我北伐軍過境以來、黨軍可愛黨人可殺之口號、足使忠實之黨員、裹足不前、誠樸之民衆、猶豫莫測、其挑撥離間之手段、直令人髮指、然揆厥原因、亦吾黨同志、未能努力革命、陣線未能鞏固、致失意政客投機份子共產份子得倘恍迷離、施其詭計、一犬吠影、百犬吠聲、如四月十一日竟以個人名義發起奉賢國民大會、事雖未成、其用心已可槪見、當此風雲變幻之際、凡吾同志宜各秉承先總理遺敎、努力奮起、打倒破壞革命工作之失意政客、投機份子、共產分子、集中我們同志的力量、擁護革命領袖蔣汪諸同志、共同建設、黨國前途實利賴之、謹此宣言、諸維公鑒、

▲黃埔同學會上海支會告民衆書　全國民衆們、在這個國民過程中、最險惡最危險的關頭、忽然得到了一個絕好的消息、頓使我們得着一種非常的安慰、同時生出一種無量的希望、凡是革命的民衆、我想聽到了這個消息、一定不自覺的舞之蹈之交口相慶的吶、民衆們、這個消息究竟是什麼一回事、値得我們歡喜的呢、就是眞正能爲民衆除痛苦謀利益的國民政府已建都南京了、我們總理數十年來的主張、現在居然實現了、民衆們、我們要曉得、建都是一件很重要的事、尤是建都南京、最少有下列幾個要點、一、國民政府的建都、現在國民政府要建南京是總理生前所指定的國都、二、南京爲中國樞紐、同時亦爲中國之重心點、建都南京、各方可以互有生氣、免致南北歧視、三、南京爲中國繁庶之區、文化發源之地、四、北京素來爲政客官僚之巢穴、武漢爲叛徒徐謙鄧演達輩所糟蹋、穢氣薰天、不易洗滌、故國民政府必須建都南京、由以上幾點看起來、我們知道國民政府是非建都南京不可的、現在好了、國民政府已經建都南京了、民衆們、尤是革命的民衆們、快快團結起來、擁護眞正能爲民衆除痛苦謀利益的國民政府、同時督促並幫助國民政府、內裏肅淸取巧的跨黨派、及一切叛徒、達到純粹國民黨治國的目的、外面打倒再後的本系軍閥及軍閥所賴以保殘喘的帝國主義、使國民革命早日完成、三民主義早日實現、這樣子、中國才能躋於自由平等、民衆幸福才能享受、國民政府才能根深蒂固、民衆們、我們黃埔同學過去奮鬥犧牲的精神、想大家都是認實的、我們黃埔同學、始終奮鬥的、是愈演愈厲的、始終犧牲的、我們願永遠做你們的先鋒、希望你們快快團結起來做你們的後盾、以達我們最後的目的啊我們今天高呼、一、黃埔同學團結起來、二、全國革命民衆團結起來、三、擁護國民政府建都南京、四、打倒謀害黨國的一切反動派、五、幫助國民政府繼續出師北伐、打倒在後的本系軍閥、六、打倒一切帝國主義、七、國民政府建都南京萬歲、八、國民革命成功萬歲、

▲七寶獨立區分部宣言　我中國貧弱極矣、如軍閥帝國主義、及搗亂份子、皆致命之病根、然病根雖深、尙有救藥、救藥唯何、卽三民主義是、我先總理爲三民主義而奮鬥者四十年、所遺留與我同志者、我同志自應誓死遵守、繼續努力、蔣總司令、爲唯一的三民主義信徒、自去歲出師以來、未期年而旌旗所指、如摧枯拉朽、克湘鄂而定閩贛、進蘇浙而復皖境、靑天白日之旗、由珠江越長江、達黃河流域、此眞中國大病復蘇之日、而亦國民撥雲霧見靑天之時、不料我革命軍正在掃除餘燼之際有一般跨黨份子、乘機擾亂後方、喚起罷工、惹引外交、以明逞其種種覆國殃民之技、若一任其荼毒、中國之病、便不可救、市黨部有鑒於此、用正本清源之法、分明界限重行改組、使一般跨黨分子、不得借名把持、以實行三民主義、建國方略、建國大綱、藉收撥亂反正之功、凡我同志、諒表同情、謹此宣言、諸祈公鑒、四、十八、

▲江蘇省教育協會時局宣言　我省教育協會、旣隨國民革命軍之旗幟而着手籌備矣。國民革命軍之目的，在打倒軍閥。我省教育協會之職責，在推翻學閥。學閥依軍閥爲護符。我省革新事宜，恃國民革命軍爲先鋒。然國民革命之成功，又須恃我民衆爲後盾。有指導民衆之責任者，舍我新教育界其誰？國民革命軍自粵省起義以來，時不及一年，而義旗所樹，已遍大江南北，聲威所及，殆將直達幽燕，此天與人歸，得道多助，於此可見，値此大功垂成之日，乃中國國民黨中之共產份子，陽隸國民黨籍，陰謀破壞國民革命。把持財庫，前敵將士有斷餉之虞。淆惑視聽，後方羣衆無審辨之能。此豈特國民革命軍之仇敵，亦吾全國同胞之寇讎也！現中國國民黨爲恢復黨權計，爲鞏固國基計，奠都南京。遵重羣衆意志，繼續總理遺訓，從此剷滅奉魯之軍閥，打倒武漢之叛徒，皆於此日占之矣，一吾新教育界當先各界而慶祝之也！夫共產份子之在今日，於各界則固絕對不容羼入。共產主義之學識，於我新教育界，雖未嘗不可研究，然青年學子，識解未充，抉擇不精，取舍未審，易爲煽惑，而遺禍於社會者將不可限量！抑又有進者，軍閥之技能祇可箝制學生之口舌，而共產黨之手段，且能鼓動青年之血氣。此共產黨之罪惡，浮於軍閥千萬倍也！國民革命軍之能力，祇能壓制反動份子之行動，而我新教育界之職責，尤當糾正羣衆之心理，此吾新教育界所肩任者，更重於國民革命軍者十百倍也！任重道遠，願各勉旃！敬此宣言！

▲三區四十一分部宣言　我們有我們的主張、我們從來不屑亂發宣言、所以我們在前黨權旁落的時候、對於武漢的所謂中央執行委員會議、和對於所謂上海市政府、與對於汪陳發表的國共宣言、始終不屑發表文字去擁護他、而爲跨黨份子張目、這一光榮小史、在熱烈清黨的時期中、是値得我們跨贊的了、在兩個月以前、已經斥駁市黨部的宣傳大綱「長江一帶已變爲赤的勢力」的荒謬了、在市黨部未改組之前、我們對於清黨運動、分頭努力進行、並且一再宣言、很鮮明地揭櫫我們的態度主張、因爲我們都是三民主義的忠實黨員、除了三民主義以外、實不願和其他的跨黨份子合作、危害我最偉大最光明最純潔的中國國民黨、故不得不努力清黨運動、此次中央執監聯席會議在甯開會、暨國民政府建都南京、我們相信黨國各委員、都是孫總理的忠實信徒、必能本着孫理的遺教、團結忠實的同志、喚起民衆、貫澈國民革命、清理黨籍、剷除一切跨黨份子的反動派、使靑天白日旗幟之下、悉爲三民主義的貞忠黨員、完成革命、恢復黨權、打破赤白色帝國主義者在華的勢力、慰全國民衆的願望、這是我們所努力的、也是我們所渴望的、上海特別市黨部、是由革命手段、淸除跨黨份子、恢復中國國民黨、我們覺得這種舉動、是深切時需、我們一致竭誠擁護、繼續努力、共同奮鬥、特此宣言、國人共鑒、中國國民黨上海特別市三區四十一區分部執行委員會暨黨員二百餘人、

▲五區八分部電　中央執監委員諸公鈞鑒、我軍自粵閩誓師、仗義討賊、旌旗所指、蟻衆瓦潰、不朞年而湘鄂贛閩、先後底定、近頃滬杭甯二路、又告肅淸、誠師出有名、羣下歸心、故膚功克奏、方冀會師幽燕、掃盡餘逆、不圖叛黨分子受第三國際之嗾使、陰謀賣國、把持中央政權、排除忠實同志、旣停給餉彈、危及前方、復橫加譏詐、汚吾革命領袖盜賊無其披猖、虺蜴無其荼毒、是可忍、孰不可忍、幸諸公仗義執言、盡揭禍國之奸計、披髮纓冠、共舉護黨之義幟、薄海喁喁、罔不稱快、本部同志、欣悉之餘、誓願竭擁護、五區八分部叩、

慶祝遷都南京之歡聲

▲特別市商民協會　南京國民政府委員諸公均鑒、政府移甯、萬衆騰歡、從此統一黨權、奠定國都、發揮三民主義之精神、不爲跨黨份子操縱、先總理在天之靈、實式憑之、謹本上海全體商人之熱忱伸賀、上海商民協會籌備處叩號、

▲光華大中學生會　前晚召集大會、議決請學校放假一天、全體參加西門市民大會、下午二時在校內開慶祝大會、（一）宣讀遺囑、（二）向黨國旗行三鞠躬禮、（三）主席報告開會宗旨、（四）敎職員代表何仲英演說、大意可分三點（一）達到總理遺志、（二）貫澈總理的政策、（三）肅淸反動份子、（五）學生代表宋灼靈演說、（六）法華鄉獨立區分部代表夏賡英演說、（七）歡呼口號、慶祝國民政府遷都南京、恢復國民黨黨權、國民革命成功萬歲、散會、

▲道路會　「銜略」頃閱公報欣悉建都南京、創立國民政府、恢復國民黨黨權、實行辦公、刷新政務、中外欽遲、無任歡忭、竊念先總理提倡三民主義、喚起全民革命、首創共和、未竟偉業、遺囑同志完成事功、與師北伐、奠定東南、勞苦功高、普天同慶、正擬直搗黃龍、統一江宇、無如後方猖亂、阻礙進行、茲幸鈞座將招待操縱違背三民主義之跨黨份子逐漸殲滅、先使農工商學各界得免破產與失業之虞、一面渡江進擊、一面建都金陵、根本淸黨、澈底革新、改造中華、與民更始、不難使全國民衆早脫新舊帝國主義之壓迫、永享眞正平等自由之福利、上慰總理在天之靈、下副全民求治之切、黨國幸甚、國民幸甚、耑肅電賀、敬希垂察、中華全國道路建設協會叩號印、

▲五區一分部　（銜略）今日建立國民政府於南京、償吾總理平素志願、從此黨政維新、誓師北伐、直搗幽燕、掃盪妖氛、奠定中原、行三民主義、五權憲法、統一建國大綱、光耀世界、我國中興、自不遠矣、望風續祝、不勝懽忭、謹佈賀忱、諸希鑒察、中國國民黨上海特別市第五區一分部委員會叩、

▲五區八分部　各報館均鑒、頃上中央政府一電、文曰、南京爲先總理指定之國都、鐘阜龍蟠、石城虎踞、南控百粵、北達幽燕、古今來僉稱重鎭、今中央黨部及國民政府遷甯辦公、旣踐先總理之遺志、且便利北伐之調遣、黨國前途、實利賴之、慶賀之餘、並矢竭誠擁護、五區八分部叩、

▲三區念七分部　南京國民政府鈞鑒、政府遷甯、業於巧日正式成立、電訊傳來、舉國歡騰、從此首都奠定、指揮便利、北定中原、內除叛賊、完成國民革命工作、不獨黨國之幸、亦全國民衆之幸也、謹摛熱誠、肅電申賀、上海特別市黨部三區廿七分部全體同人叩號、

▲第八區黨部　中央黨部暨南京國民政府鑒、溯自北伐勝利、底定江東、革命基礎、於以鞏固、總理首都南京、且爲江東重要之區、建都於此、最爲妥善、無任歡迎、行見統一神州、指顧可維、謹此申言、第八區黨部賀、

▲兵工廠特別黨部　南京總司令部轉前方諸將士同志勳鑒、我軍以有主義之師、無堅不破、近更欣悉滬甯、相繼克復、從此蘇孫軍閥、因已根本肅淸、魯張軍閥、亦消滅泰半、革命成功、指日可期、特電馳賀、並祝努力、國民革命軍兵工試驗廠特別黨部黨員大會叩冬、

▲市二區五分部　各報館轉全國各級黨部鈞鑒、茲上南京中央監察委員執行委員會快郵代電一通、文曰（銜略）國都奠定、海內騰歡、萬民皆慶、從此光明重見北伐可成、本分部除率全體黨員、作護黨運動、積極進行、幷特馳賀外、又電云、各報館轉全國各級黨部鈞鑒、茲上南京中央執行委員監察委員快郵代電一通、文曰、（銜略）聞貴會、巧日起在甯開會驅逐跨黨分子解決一切糾紛、本分部對于貴會竭誠擁護、絕對服從、並望卽日電促汪主席蒞會、無任企盼、中國國民黨上海特別市二區五分部叩皓、

南市商民代表會紀

南市商民協會、昨日下午二時假外鹹瓜街泉漳會館開各業代表大會、到有錢業顏料染織布業醃臘水果桂圓箱干猪行茶業筆墨及各區商會六十餘團體代表公推高鑑淸主席、先恭讀遺囑、次由主席報告協會組織經過情形、略謂本會係根據國民政府頒布之國民協會章程所組織、凡屬商民均有入會之資格、請到會各代表盡量介紹各業職員入會共同合作、以謀商業利益、對於入會資格、詳加討論、僉以店東經理店夥均屬商民應打破階級觀念、一律歡迎加入、次主席謂本會既奉上海政治委員會批准立案、應指導南市各行業及各區組織分會、並徵求會員、藉以增加商民力量、當由到席各代表一致加入、其他徵求時期、以本月底爲限、次規定會費分四種、甲、五元、乙、三元、丙、一元、丁、五角月費、甲、一元、乙、五角、丙、三角、丁、二角、次公決商民協會成立大會定五月五日舉行、並舉江宣甫顧惠民諸文綺侯三陽四人爲籌備委員、每日到會、公負責進行、至開會地點、由諸文綺與縣商會接洽、以利會務、末茶點、至五時許散會、

華捕爲盜無確據

前充巡捕之安徽人繆文華、被虹口捕房包探季寶林查其於去年四五月間迭犯搶案、均解臨時法院押候訊究、昨日下午提訊、事主吳子祥等均未到案、據見證繆之二房東吳馮氏所供、繆之行動槪不能悉、而繆則堅稱從無不法行爲、實被他人所誣、並延江一平律師辯護、謂事主前次到庭無一指出被告係在場行刧之盜、且捕房亦無確實證據證明、故庭長諭被還押、候改期續訊、

鋤奸團又一被告判罰

法租界貝勒路望德里國華學校內附設之上海市民鋤奸團、因開會未報捕房、被探查知、前往將主席蔣通吉及會員朱國振等二十一名拘解法公堂、判押各情、已誌前報、惟被告朱國振保出傳不到案、本諭候傳到再訊、昨日捕房將來傳案、詰據朱供是日民人至該會找辞朋友荐生意、不知開會之事、餘供支吾、中西官判罰洋五十元或押十四天以儆、

行刼收贓候定期訊究

匯司捕房華探長陸連奎包探吳壽椿瀛堅緝獲盜匪張官順安學魁陳金祥呂安氏等四名、抄出贓物衣服、拘押捕房、已誌本報、玆經該探長等査得張曾於本年三月十號持械糾同已獲之同黨王裕亭、搶劫北山路一千三百六十六號楊羨初家衣飾現洋五百元、安於去年十二月廿一號搶劫海甯路二千號白賈氏陳徐氏家一百元之現洋飾物、陳及呂安氏係收受非法贓物、昨晨解送臨時法院警務庭、由俞推事會同觀審之美副領事硏訊一過、諭令還押、候定期審究、

工頭愛賭服毒喪身

蘇州人王德泉、本月十五號早九時四十五分、在蕪湖路七十號老日昇客棧四號房間吞服鴉片烟、被茶房覺察報告老闆捕房、飭探將王車送醫院施救、詎毒發斃命、旋將尸體舁送驗尸所、昨日下午稟請臨時法院馮推事會同荷蘭副領事蒞所驗明、由該捕茶房李松壽稟稱、當時聽得死者房內呻吟之聲、入內詢問、已不能言、遂報告捕房、並據尸妻王李氏稟稱、死者係我丈夫、向在法租界德新印刷所爲工頭、平日喜賭、此次服毒、想必係因賭負所致、馮推事諭曰、驗得已死王德泉係生前因服鴉片毒死、飭其妻王李氏具結領尸棺殮、

四盜犯分判刑期

法租界居民錢洪章家、上月間被盜搶劫銀洋飾物、現由法捕房包探顧金泉等拘獲是案有關之盜匪孫玉甫蔣金海張翰飛李小坤嫌疑人蔣雪林張榮生梁達生及婦人陳阮氏等、拘入捕房、昨解法公堂請究、原告投訴被劫情形、詰之孫玉甫蔣金海張翰飛李小坤同供、係在逃之張大郎前往行劫、民人等雖分用銀洋、幷在杭同往搶、餘供支吾、張榮生等同供、民人等雖與孫等相識、不敢幫搶求察、中西官判孫玉甫蔣金海各押西牢九個月、張翰飛押六個月、李小坤押兩個月、期滿一併永遠逐出租界、張榮生梁達生蔣雪林三人逐出租界、陳阮氏開釋、

粵僑工界會開會記

昨日開全體大會、一、宣讀遺囑、二、會務報告、三、討論、由代表李鏡波·睦軒·李書樞·鄺華恩等報告往東路前敵政治部接洽、業經政治部立案、本會自民國十年成立以來、均受壓迫之下、今國民政府贊許、希望我粵僑工界踴躍加入、

汽車兩命案車夫無罪

▲極司斐爾路　婦人張嚴氏、本月十六號下午一時半、行往極司斐爾路、被沈啓棠所駕四百五十號汽車撞傷身死、由捕將尸舁入虹口驗尸所、並將該汽車夫帶入捕房、昨日稟請法院馮推事與荷蘭副領事蒞所檢驗、據汽車夫供稱、我車經過極司斐爾路、由東向西、死者穿過馬路、我不及避讓、致遭碾死、並由見證陳成祥證明目見死者急於穿過馬路情形、馮推事得供、諭曰、驗得已死張嚴氏、委係生前被汽車軋死、開車人尙無過失、飭尸屬具結領尸棺殮、飭車主從優撫恤、

▲南京路　本月十七號下午六時餘、有一無名男子在南京路福建路口穿過馬路、被三三六二號汽車由蔡阿明開駛將其撞傷身死、由捕將尸舁送驗尸所、並將蔡帶入老閘捕房、昨日稟請臨時法院馮推事與荷蘭副領事蒞所驗明尸體、當問捕房訊供當時情形一過、諭曰、驗得已死無名男子委係生前被汽車撞傷身死、開車並無過失、因查無尸屬、諭飭地保領尸棺殮、

陳主任答復兩賀電

▲復福州市公安局陳承堯王瑛璋陳同文賀電　頃接庚電、備承藻飾、羣汲深綆短、隕越時虞、惟賴諸同志協力扶助、共同工作、以期三民主義早日實現、有所不逮、尙祈不吝賜教、是所至盼、此復、陳羣號、

▲復延平盧師長賀電　延平探投盧師長興邦兄勛鑒、接誦東電、過承謬獎、慚恧何如、黨國危難、應當共同奮鬥、務期三民主義早日實現、弟陳羣復號、

祕密發傳單被拘

昨日本埠南北市有總工會份子祕密散發傳單、其傳單形式甚小、事爲軍警機關聞悉、立派偵探四出捕捉、已拘獲數人押候嚴究、

常州女孩迷路候領

女孩王桂珍、年十歲、穿條子布單罩衫、內襯絨線衫、元色布袴子、頭梳弁子、赤脚着鞋、在法租界迷路、爲捕帶入捕房、昨日送法公堂請示、詰之該孩供常州人、來申祗有二天、餘言含糊、中西官判送堂留養、候家屬認領、

▲謝謝　昨承中華書局贈英文週報第三九七期小朋友第二五八期各一册、謝謝、

現予無論何物均能食矣感謝清導丸之功也

食慾難期奮興

如欲食量增進飲食有味必先使大腸清潔大便通暢有序勿令渣滓阻滯是爲切要因大便祕結或肝經失調則胃口必失且肝腸上升疾病頭痛口覺無味舌起厚苔口氣穢濁相繼而作矣平肝潤腸利便導滯之聖藥首推紅色清導丸一經服用立卽見效丸雖微小乃是微利妙品毫無肚腹絞痛不舒之虞安徽廬江福盛祥布號汪驥良先生來函云鄙人春間曾患便閉胃滯肝旺等症購服紅色清導丸不數日潤腸開胃之功效立見足徵是丸有起死回生之力特此鳴謝欲療痔瘡痛苦莫妙乎服用紅色清導丸非但能使腸胃內臟清潔且免痢疾腹瀉之虞韋廉士紅色清導丸凡經售西藥者均有出售或直寄郵票大洋六角至上海江西路六十號韋廉士醫生藥局原班郵奉清導丸一瓶每六瓶大洋三元郵費在內

白濁專家醫生　姚佐頓　潤白丸

諸君曾服諸般白濁丸不靈者不可不試
每瓶二元小瓶一元
總發行所上海三馬路大舞台對面▲姚佐頓大藥房
先施永安及各藥房均有代售

民衆必讀
三民公司新出
蔣介石集
內有
戎裝便服乘馬玉照五幅
最近發表的言論
傳記（幼年時期　求學時期　革命時期　絕商時期　北伐時期）
軼事
歷年來的講演詞
攻克江蘇滬時的詳情
全書四百餘頁　秦瘦鷗編
郵費掛號八分　每部定價八角　特價五角六分

蔣介石寫真照片每張兩角

三民公司
分發行所　棋盤街　交通路九十八號
總發行所　北四川路　狄思威路口九一九號
函購寄到總發行所
發售三民主義書籍一律廉價

新出
蔣介石先生八寸玉照　每張一角八分
孫中山墨跡大全　每本三角六分
上海三民公司敬啓

上海銀樓大同業本日門售
赤金每兩洋五十五元○角
紋銀一元六角五分

林志華敬謝
醫學博士吳國卿先生治愈血症
鄙人前患溺血醫治無效勢頗危險承蒙友人告知醫學博士吳國卿先生治療各科診斷最爲精詳而治血症經驗尤多立請到舍救治果然立見功效現已全愈愧無以報刊申報申謝藉告病家知本所問津寓醫寓在北四川路大德里對面厚德街五號洋房分診所北四川路蓬路西首四百七十號　電話北二一七六

毒之簡便除根法

毒潛於內、肢體酸腫麻木骨痛筋脹、毒發於外肌膚瘍癢瘰癧爛成瘍、潛於內者、以世界馳名的清血解毒哈蘭士內服六零六聖藥服之一二瓶後毒素排除盡淨、諸患頓消、故無論梅毒濕毒血熱血毒、服之俱有出神除根奇效、發於外者、以世界馳名的拔盡生肌哈蘭士外搽六零六藥膏搽之、一二次後毒膿拔除、生肌收口、故無論梅瘡濕瘡爛脚癩頭搽之、俱能迅速收功、

價目
內服六零六聖藥　每瓶洋一元七角五分
外搽六零六藥膏　每盒洋一元樣盒二角

上海四馬路
太和大藥房總發行
國外內分店及各大藥房均有出售

清黨運動的理由

中國的產業現在還沒有發達，中國現在還沒有大資產階級，故中國現在無產階級對資產階級單純的階級鬥爭，沒有必要。中國現在大部份的產業所有權，在帝國主義之手；中國現在的政權，直接操在軍閥之手，間接也操在帝國主義之手。所以中國目前所需要的：反軍閥，反帝國主義的是國民革命，不是共產革命！我們以前爲團結中國革命勢力，並且當中國共產黨的確是代表無產階級之利益的，的確是誠意來參加國民革命，來受中國國民黨之指導的－所以我們以前會容納共產份子。

不料共產份子加入了我們中國國民黨之後，在黨內起黨團作用，操縱我們黨權和政權，並且不顧無產階級同胞眞正的利益，強迫工人罷工提出過份的要求，逼得廠家不能營業；實業有退化之危險，工人有失業之痛苦。他們完全是利用無產階級，他們並非誠意來參加國民革命，他們完全是想來利用中國國民黨，而且在軍事緊急的時候，他們搗亂後方，如扣軍餉，扣槍彈，停止兵工廠，誣蔑革命領袖，利用投機份子，濫發反動命令－所以我們現在要排除跨黨份子。

中國國民黨上海特別市黨部宣傳部

教育

教育評壇

『上海小學生們的要求』擬案

聘伊

孫中山先生保佑　吾們的祖宗保佑，國民革命的事業快要完全成功了民國的魔鬼—軍閥，帝國主義者，貪官汚吏，……快要剷除乾淨了。　三民主義快要實現，黃金世界就在吾們的眼前了。　吾們在校裏聽得先生講，在家裏聽得父兄母姊講，吾們還從書報上看來，吾們確確實實的相信，吾們手舞足蹈的慶祝歡呼：「黃金世界快要來了！」

成人們—當然要比吾們乖得多—爲他們未來的幸福計，早已熱烈地提出要求來，眞的，有的已經實現了。　要是將來的世界，吾們一班小學生也有份子的，那吾們自然也可以起來說話—提出要求，請國民政府諸公聽着，熱心改造的長輩們聽着，——必須平心靜氣的聽着，千萬不要笑吾們孩子氣！

一、吾們的制服要做中山裝。

二、吾們要求國民黨的偉人——如蔣介石總司令，汪精衛主席，到吾們學校裏來參觀，吾們要和他們握手，並且送給他吾們的圖畫，手工，剌繡，寫字等課業作品。

三、吾們要先生領吾們到南京去旅行，一觀孫中山先生的陵墓與新遷到南京來的國民政府。　請國民政府準予吾們乘火車免費。

四、吾們的先生們，已經加入國民黨，遵守孫中山先生的遺囑，從事革命工作；吾們也要請先生指導吾們結黨。　因爲從前先生常教吾們依照「好公民」的條件，做一個好的個人，不教吾們結一個好的團體，現在吾們知道要救國不單要做一個好人，還要會結好的團體。

五、吾們要讀新時代的教科書，書面上有靑天白日滿地紅的旗，書內是講三民主義的。　吾們要求有學問的先生趕快編出來，幾個大書局印出來。

六、吾們學校裏的運動場很小，不夠吾們活動；斜橋公共體育場還嫌小，吾們要到跑馬廳裏去賽跑，玩球戲，開運動會！至少每逢星期六或星期日去一次。　請政府代吾們向外國人交涉，允許吾們進去。

七、吾們最歡喜看影戲，影戲裏所給吾們的知識，教訓，要勝過教科書萬倍。　吾們希望上海的各家影戲院；很慷慨的允許吾們免費進去看影戲。吾們要求政府代吾們向影戲院的主人交涉，答應「優待小學生，免費看電影」的條件，至少也要達到票價減半又減半的權利。

八、吾們校裏沒有波園，教育局的公共學校園，吾們也去過，很小很小。　吾們要常到白渡橋外國公園，華龍路法國公園，極斯非爾路公園，靶子路公園，哈同花園，六三花園，南市半淞園……去遊玩；氈毯似的草地上去上課，團坐着講故事，花房裏去研究園藝，樹蔭下去畫圖。　請政府代吾們向外人和園主人交涉，允許吾們不打照會，不買票，自由出入。

九、吾們的課業作品很多，要借南京路工部局市政廳及甯波同鄉會來作陳列館；吾們的表演很純熟，要借新舞台，北京大戲院，卡爾登戲院及跳舞場……來隨時表演吾們的歌舞劇—如「葡萄仙子」，「月明之夜」，「三蝴蝶」；……等；歷史劇—如「荊軻刺秦皇」，「鴻門之會」……等。　吾們要求政府代吾們向各影戲院，各舞台主人交涉，允許吾們隨時無條件的借用。

十、吾們爲增加吾們的智識起見，要常到各工廠，各公司，各機關，各農場去參觀，並舉行校外教學，爲我們來往便利計，要求地方政府辦幾輛多人坐的公共汽車，常供吾們使用。

十一、吾們要求地方政府替吾們辦一個大規模的兒童圖書館和油畫院。

十二、吾們的先生，很辛苦的教訓吾們，而得到的薪俸十分微薄，年輕的男先生娶不起師母；已經結婚的養不活家。　吾們很對不起。　吾們要求政府趕緊設法救濟。

吾們的眼光很淺狹，只限於吾們的本地——上海。　其他各地方的小朋友們！　請你們起來作同樣的要求啊！

末了，吾們還得要誠懇地聲明一句：吾們並不是小共產主義者，我們是三民主義的小信徒。

要聞

寶山第一小學　黨化教育之最近工作

寶山縣立第一小學校實施黨化教育之詳情，已披露各報，該校教職員近作更進一步之工作，茲探錄其方法於后，

一　創設三民圖書館　該校原有兒童圖書，因種類繁多，不易顯提倡黨化教育之精神，爰將關於革命之書籍，義行提出，並廣購關於孫文學說汪蔣等名著，創設三民圖書館，編定目錄，分別陳列，以供學生課外閱覽，每日由教員輪流駐館，隨時指導，並間更懸掛中山先生等革命偉人之照片，旁及革命叛徒罪人，使身入其中者，對於革命之爲罪爲功，判若涇渭，

二　命題懸賞　三民圖書館設主任一人，每週提出問題，徵求學生答案，訂有賞例，分甲乙丙三等，甲等獎品爲孫蔣汪三偉人大像片，乙等獎品爲碳質之國徽黨徽及中山紀念徽，丙等獎品爲名人照片，其第一次之徵題，一、爲什麽要提倡民族主義，二、列舉用那幾種方法侵略中國，三、國民革命的目的是甚麽，

三　測驗標語或名言　揭示標語及革命偉人名言，本欲使兒童知革命之眞精神，恐兒童不能十分注意，因定於每兩週舉行臨時測驗一次，令兒童默寫標語或名言，以覘兒童之注意力，其成績優良者，獎以革命書籍及名人明片等，測驗後將標語名言，更換一批，

四　校正故誤　揭示標語名言，有時故意誤書一二字，或誤註書名篇名頁數，令兒童發生懷疑，覆按書本，其能校正錯誤最多者，亦給以獎品，

武進教育近訊

▲縣署添設教育科　革命軍蒞常後，各機關大有變更，縣署各科改設民政財政實業三科，從前第三科經十七軍政治部命令取消，所有教育案卷及一切事宜，統歸教育臨時委員會辦理，嗣教育委員全體辭職後，教育事業主持無人，頓形停頓，巢縣長以各縣有第三科及教育局仍舊存在者，有已撤而恢復者，乃於署內添設教育科，聘前縣視學吳佩昆爲科長，吳定日內就職，助理員爲汪本善，辦公室設在署內前戶籍處房屋中云，

▲學聯會前日開會　前日本邑學生聯合會開第三次各校代表大會，由五中代表楊一介爲主席，其議決事項錄下，一、凡中等以上各學校，無論男女同學，一律穿着制服，儘三星期後實行，若有不遵者，查出後處以懲戒，二、如有個人或團體發生硬迫學聯會之行動，由學聯會通告各校，一致抗議，用非常手段，解決一切，三、各校學生會旗，照國旗尺寸，由學聯會代製，四、各校籌辦平民教育，儘最短期間，招生開課，

▲五中學生會驅蘇　省立第五中學學生會，昨爲驅逐校長蘇簡，(訥侯)發表宣言，歷敍蘇氏劣跡，詞長從略，又武進學聯會，亦有援助該校驅長宣言云，

上海學聯會改組大會

▲通過重要議案　▲選出各部職員

昔日上海學生聯合會，爲少數跨黨分子把持會務，倒行逆施，早已失去上海學生之信任，此次淸黨運動發生，上海學生亦起而肅淸學生聯合會之反動分子，曾由南洋復旦等二十餘校，發起改組學生聯合會，曾開籌備會議二次，已誌本報，昨日早九時，各校代表齊集市黨部三樓開第一次代表大會，出席者計有南洋復旦震旦法政政治持志等五十餘校代表一百餘人，推南洋大學代表主席，首由主席報告開會宗旨，略謂本會向爲少數跨黨分子所把持，以致一切會務，倒行逆施，早爲各校所不滿，現值淸黨運動高漲之時，本會應乘此肅淸一切反動分子，故召集純粹三民主義信徒，改組本會，此後一切進行方針，應請諸君多多發表意見云云，繼由市黨部靑年部部長冷雋演說，略謂今日上海學生界，旣覺悟過去上海學聯會之不良，起而改組，正靑年覺悟之好現象，尙望繼續努力，本五卅以來之奮鬥精神，打倒一切跨黨分子反動分子(下略)等語，後討論議案多件，一、通過代表大會宣言，二、通過發表宣言擁護上海特別市黨部及政治會議上海臨時分會，三、議決發表宣言慶祝國民政府建都南京，四、組織學潮委員會，推舉南洋復旦震旦上海法政光華持志商科神州女學南方大學等九校組織之，五、組織對英經濟絕交委員會推舉復旦培明中華法政商科南洋上海法政政治大學南方中華職業浦東中學第二師範等十一校組織之，六、以後仍用學生聯合會名義，七、議決本會經費，暫向市黨部撥用一百元，再各校繳納各該校學生會收入百分之五，八、組織審查委員會，由執行委員會組織，九、議決由各校發表宣言擁護本會，十、議決由各校發宣言慶祝國民政府建都南京，最後選舉職員，其結果如下，代表大會正主席南洋，副主席持志，總務主任復旦，文書南方，交際震旦羣治，庶務南洋醫專，會計商大，組織主任光華大學，大學股滬江、中學股浦東，女學股務本，教會股靑年會中學，宣傳主任東吳法科，講演股同濟，體育股第二師範，平教股淸心女學，編輯股政治大學，工商主任上海法政大學，工人股中法工專，商人股淸心中學，選舉後，又討論其他零碎案件，直至下午二時始行散會云，

隆德學校之慶祝會

大東門外市立隆德學校，於前日下午二時舉行慶祝會，慶祝國民政府遷都南京及恢復黨權，由校長陳君聘伊主席，報告開會宗旨後，由饒君選靑吳君顯仁及學生劉金根陸榮生等相繼演說，餘興爲該校之葡萄仙子，妙舞淸歌，頗爲熱鬧云，

又該校於昨日午後三時半起，舉行展覽會，陳列民黨偉人照像，戰事畫片，及國民黨書籍百餘種，大半爲該校敎育學生所搜集云，

三大學學生會消息

▲羣大法大均改組　▲光華大學開大會

▲羣治大學　上海羣治大學學生會，前係少數份子所操縱，不能代表全體之利益，故於昨日下午開全體大會，改選新職員，修訂章程後，票選各部職員於下，總務主任黎升岫，宣傳主任汪傳林，組用主任李仙逵，出版夏忠遺，講演李承祀，平教羅高志，體育蘇潤璜，游藝倪望琅，衛生秦瑜，會計陳僖，文書蘇頴，交際張懷遠，庶務陳由，揭曉後，全體職員攝影而散云，

▲法政大學　西摩路中華法政大學學生會，自被少數跨黨份子把持以來，倒行逆施，以致多數學生深抱不滿，昨由特別市靑年部查悉，派陳鳳翔王桂友二代表指導改組，該二代表即將該會文件印信領取，派方桓唐濟安黃寶鍾開雲張保傳等五人爲臨時執行委員，并發表宣言二通云，

▲光華大學　大西路光華大學學生會，於本月十八日晚在該校會所開第五次全體大會，胡越主席，議決案件如下，(一)登報聲明脫離上海學生聯合會(二)參加各校代表大會，(三)選舉出席各校代表大會代表，王志聖謝仲懷當選，(四)選舉候補代表四人，周英才史遠明趙梓慶陸壽長當選，(五)籌備懇親大會，決交執行委員會辦理，(六)選舉出席校務行政會議代表三人，曾克家宋灼靈趙英達當選，次多數胡浦淸，(七)十九日慶祝大會決請學校停課一天，天晴全體出發，天雨在本校慶祝，議畢散會，

南匯縣教育協會籌備會

南匯縣敎育協會，十七開籌備會，到有代表第一學區石錫麟徐玉等，第二學區顧叔昀陳小亞，第三學區朱海肅，第六學區秦洛才，城廂區徐仲祺湯夢吾，及省派籌備員朱海肅嚴靜安等二十餘人，當推嚴靜安主席，徐仲祺王仲武爲庶務員，秦洛才爲會計員，湯夢吾爲文牘員，決議各區敎育協會成立之日期，須於五月十五日以前成立報告本會，常年會費暫定收小洋六角，由各區部幹事收齊後，送交各區籌備員，各區籌備員轉送本會會計處，以資應用，第二次審查會，定五月一日仍在小圖書館開會，第四學區籌備員丁雲山等，省派員認爲無從接洽，另推曹勁臣担任，第六學區敎育協會成立會日期及地點，爲各方便利起見，暫定五月八日在魯家匯公立第二校，會費未收以前，所有費用、縣敎育會由縣籌備員暫墊、區敎育會籌備會由區籌備員暫墊、各區圖記由縣敎會籌備會刻就分發，本會地點，暫借城廂小圖書館云，

持志大學學生會三通電

▲賀國民政府遷甯　國民政府鈞鑒，北伐進展，江南底定，南京本爲先總理指定之首都，爲完成總理之遺志，遷都南京，遙聽之下，萬衆歡騰，謹擁熱忱，藉申賀悃，持志大學學生會叩，

▲賀南京中央執監會　南京中央執監委員會鈞鑒，溯自義師抵滬，轉瞬底定全蘇，莘莘學子，方幸脫離軍閥之淫威，共隸靑天白日黨幟之下，以享眞正之民有民治民享，不意少數跨黨份子，倒施逆行，宣傳共產，使靑年子弟深入迷途，供其犧牲，此種禍患何異洪水猛獸，欣悉首都奠定，主持得人，從此淸黨救國，時雨均霑，謹本熱忱，以申慶賀，持志大學學生會叩，

▲擁護上海特別市黨部　上海特別市黨部鈞鑒，跨黨份子把持黨務，宣傳共產，禍國殃民，無逾於斯，貴部懲先總理遺教之眞義，實行淸黨，剷除禍根，欣悉之下，曷勝歡騰，謹掬眞忱，一致擁護，持志大學學生會叩，

中華職教社昨開會議

中華職業教育社於前日下午舉行執行委員辦事員聯席會議，到者有楊鄂聯劉湛恩沈星若潘仰堯孫夢旦程其榮魏師達鄒恩潤顧蔭亭金炳榮等十八人，公推楊君爲主席，茲錄其議決案如下，甲，楊衛玉君報告條陳政治會議調和勞資辦法，乙，議決五月八日舉行十週紀念程序，(一)紀念儀式，(二)演講，(三)茶話，(四)紀念百年基金立碑禮，丙，通過魏師達君提出之勞工股事業大綱，並議決先從調查研究及教育入手，丁，通過顧蔭亭君提出農民股計畫大綱，並議決先從教育經濟兩方面入手，

民國日報附刊

前敵之前敵

十六年四月念一日

第七期

認清楚我們國民黨員的地位和使命
進一步的清黨運動
莫放過了奴才的奴才
戒嚴
蔣總司令對黨之最近主張
所謂三大政策者
帝國主義的走狗快些覺悟罷

認清楚我們國民黨員的地位和使命

（悔三）

這次清黨運動，原是全體國民黨員，（自中央監察委員，執行委員至黨員個人）一致共同贊成的護黨工作，即使先總理在世，也一定很慨惜而又很驚詫的稱快了。 因爲共產黨員在國民黨內的搗亂情形，無論智愚賢不肖，凡少有意志與血氣者，莫不痛恨，其借羣衆運動之名，而行有利少數之實，以千萬人作犧牲，而謀一已之私圖，更事事用把持操縱之手段，異已者使不能參加重要之工作，而又曲解三民主義，使民衆誤入歧途，背先總理繼續國民革命之遺囑，一以聯俄聯共爲口頭禪之號召，致民衆失却對國民黨之崇高的信仰，減少援助革命同志之熱烈的同情，其爲害也，不單直接影響於國民黨之國民革命的工作，且更間接使世界革命減却其進行之加速力，蓋我人相信中國國民革命確是世界革命之一部份，且進之，中國國民革命之成功，即世界革命之開始，設使中國國民革命不能全告成功，則世界革命將進步，亦不能前進，而今共產黨員在假借國民黨招牌下之搗亂工作，其阻礙世界革命之另一方面，則使全中國民衆，非但不能出水火，而登衽席，且從而陷落於更新更深之苦海中，故吾人因重視革命勢力與重視一種主義計，不妨對共產主義之革命者，加以相當之贊助，扶植，然若中國共產黨員之喧賓奪主，陰謀破壞，不惜民衆之利益而徒一已之私圖，則吾人爲國民革命之使命所驅，當不能不採爲國爲民之嚴厲的制裁手段，況共產黨員之加入，非但不爲國民黨做國民革命之工作，且陰圖破壞，思欲盡排除非共產黨之同志，而據國民黨爲已有，吾人於此危害國民革命前進之仇敵，何可不遵守先總理之遺囑，而幹此護黨救國急不容緩的工作呢？

吾們國民黨員，是信仰先總理之三民主義爲唯一之救國主義，故吾們國民黨員之地位與使命，即本此信仰之精神，努力於主義之實現，使民衆獲得其應有之權利，而促國家于國際平等自由之地位，非然者，吾們儘可不加入國民黨，而投身於他種所崇信之主義之中，如填寫國民黨之入黨表，而反致力於其他非三民主義或竟違背三民主義之運動，則是所謂掛羊頭賣狗肉，其行爲之卑劣，已足使人格破産了！少有意志之青年，絕不會有此行動！

敢明切的說一句，中國共產黨的罪惡，實在可謂筆難盡述了！

我人在三等電車中，也可聽到反對共產黨之談論，而談論者，既非大資本家，也不是小商人，却正是藍布短衣之工人，所謂神聖的勞動家，也居然會有反對共產黨之論調，則共產黨在民衆方面工作的成績，也可不問而知了。

誠然，我們對於某種思想結晶之某種主義，不能不有相當之重視，然同時於採取適當的實現此主義之手段，與時間，却亦不能不出以愼重之考慮，共產主義倡始於德，盛行於俄，但自革命後之俄國以迄於今行新經濟政策之蘇俄，曾從未將整個的共產主義移植於彼國，蓋各國民族之社會組織與習慣皆有迥然之不同，則改造德人生活之主義，何能一絲不易的運用之於蘇俄？ 然俄國民族之社會組織較中國民族之社會組織固已與德接近多多了，以與德接近多多之蘇俄尚不能採如此之步驟，中國更可想而知，故中國共產黨之所作所爲，若非盲從妄爲，便有其他作用，故吾

故此次之清黨運動，吾以爲其意義非常重大，蓋僞國民黨員之爲害本黨工作，其禍實更甚於開倒車反革命之西山會議派！ 故國民黨籍之共產黨員，其假三民主義之名，而行違背三民主義之實，其爲國民革命工作之反動，正與一切反革命者之阻礙於本黨工作進行相等，夫本黨先總理之策略 非「以黨治國」？ 若不加入國民黨而運動其他無益於國民革命之主義，尚可藉信仰自由之遁辭，若爲國民黨員者，則黨之紀律，賞之權威決不使之有此種反動之行爲，故吾們國民黨員立脚於黨的地位上，對於一切違背三民主義及不遵守先總理遺囑而陰謀破壞之同志，皆可視爲仇敵或反動派，仇敵，吾們固一致打倒之，而危害本黨國民革命之反動亦應一致打倒之，故吾們之用嚴厲手段制裁反動派之打倒反動派之共產黨是遵守黨之紀律，黨之權威，而實行先總理之國民革命的遺囑非以私人友誼之情感爲趨避也。

吾們愛吾友。然吾們更愛吾黨。吾們贊成共產主義。而吾們更信仰本黨之三民主義。吾們信守先總理「以黨治國」之遺言。吾們決不使先總理 遺於吾人之光榮偉大的國民黨 受反動黨員之侵蝕而漸歸於消滅。 吾國民黨全體同志，吾們急宜其正的認清楚我們國民黨員所站地位，和所負的使命！吾們更莫忘却先總理給與吾們遺言「以黨治國」之意義，乃是昭示吾們三民主義之旗幟下，決不容有其他反動搗亂之敗類！

一六，四，一九，上海

我們的總理 孫先生

革命尚未成功 同志仍須努力

遺囑

余致力國民革命凡四十年其目的在求中國之自由平等積四十年之經驗深知欲達到此目的必須喚起民衆及聯合世界上以平等待我之民族共同奮鬥

現在革命尚未成功凡我同志務須依照余所著建國方略建國大綱三民主義及第一次全國代表大會宣言繼續努力以求貫澈最近主張開國民會議及廢除不平等條約尤須于最短期間促其實現是所至囑

孫文

進一步的清黨運動

（傅雷）

▲清黨運動中的危機

當這清黨運動的呼聲滿布全國時候，我以爲已暗地裏伏下了一個新的大危機！ 因爲共產黨的罪惡是比較的彰明顯著，要打倒他也容易，這是可以拿目前的清黨運動的成績來證明的。 不過據各處內地的報告以及我們親歷的現象，在清黨運動中，舊的搗亂分子還未盡除，新的破壞分子，已乘機竊發了！

這種新的破壞分子，我們可以把他分析爲：

（一）土豪劣紳派；

（二）出風頭派。

第（一）種的土豪劣紳，在國民軍初到時，因各地民氣的激昂，黨部的紛起緣故，不得不暫時的走避，所謂「避避鋒頭」。 蓋他們固雄心未死，在養精蓄銳的待時而動也！這一次清黨運動，就予他們以絕好的機會。 他們借了驅逐共產的美名，來實行復活他「土豪劣紳」的地位。 這是不容虛謊，有事實可以證明的，他們趁這清黨運動的機會，不但可以把從前的罪惡賴得乾乾淨淨，而且以後還可有更大的——做官發財——的希望！ 跑馬跳浜固然要有傾覆的危險，開倒車却也有墮入深淵的希望！ 他們的頭腦，不知是幾世記遺下的古董；他們的行爲，更是爲虎作倀，儼然一地方上之小軍閥！這也毋須細說。 我現在要問：我們把搗亂的跨黨分子肅清之後，是否要實行眞正的三民主義？ 那般土豪劣紳，是不是實現三民主義的大障礙？ 對於本黨前途，對於社會幸福，將要發生如何的影響，讀者都不難明瞭！

第（二）種的出風頭派，他們雖沒有土豪劣紳那般的足以使黨惡化，但也頗足使黨流於空洞化。因爲他們是想掛了一塊國民黨招牌，到外面去混混，誇耀，出風頭。 所以他們在黨裏，位置定必要弄上一個，（否則大違他入黨的本意，）一

不高興；而且要施破壞的。） 工作是不顧聞問的，別的且不說，單就同學方面做一個例：不知有多多少少是抱着這種觀念！ 他們不特對於什麼三民主義…諸書。毫未涉獵。而且還沒有心思去研究。 他們根本不要做什麼革命工作。 他們只要在學校裏捐了國民黨三字去驕人。回到家裏更可以到鄉中去招搖。去嚇人。 這種寄生蟲。騎牆派。會完全把黨變成一種遊手好閑的流氓俱樂部。或是沽名釣譽的交易所。 我在家鄉裏，親自聽見一個女子師範講習所的學生說過：「入了黨便可有事做，書也可以不讀了！」還有一個小學校長，也這樣說過：「他們不是說打倒智識階級嗎？ 入了黨便可有飯吃。……」哈哈！ 這種只要混飯吃的黨員，我們國民黨是用不着的！

這兩種統可稱爲投機分子；不過第一種的是想由私人來把持操縱其間，自已來坐收漁利。 譬如一種慢心症候，其害不是目前，却是很大。 第二種是想出風頭不做事，挂空名，無實際，其害深遠！ 因爲第一派的人都是中年以至老年的多，第二派都是青年居多。 試想：青年而流於空洞，出風頭，我們將來的希望在那裏？三民主義的實現在那裏？國民革命的成功在那天？

所以我主張在肅清共產黨的時候 再作進一步的清黨運動。就是把這兩種投機分子一下驅除。 我現在不自量力的擬了幾個辦法：

A、關于將來的：

一；通令各級黨部，提高入黨資格並於通過新黨員。特別從嚴防免一般投機分子的羼入。 每個黨員入黨之先，應先來黨部辦事三月，以覘其有否誠意。

二，由各高級黨部 組織大規模的調查土豪劣紳的委員會。到各處由內地，以至窮鄉僻壤去調查。 其調查方法有二：一到各縣署調查案卷，對有包攬訟事的嫌疑的人特加注意！二深入民間去探訪，務期得到眞相。 等查明確實之後，先將該土豪劣紳名字宣布，令各級黨部，在最近時期內不准入黨，聽候懲戒委員會的判決。

B、關於目前的：

一。通知各地人民，自由舉發土豪劣紳，用書面或口頭報告於各高級黨部之 調查土豪劣紳的委員會。 各該人員被人舉發時，應立即被禁止其入黨；如已入黨者，應立即解除其職務，或停止其活動，聽候審查。

二。由各縣黨部或區黨部 組織訓練班，使各黨員明瞭其入黨之意義。

三。對不盡力黨務，或不聽從黨令之黨員，應予以嚴重之處分。

四。訓練懲戒，俱失效力時，得立即開除其黨籍。

總之：本黨爲革命的，進取的，積極的，要領導民衆的！黨紀要絕對遵守的！ 中國國民應加入國民黨爲黨員，不過自預定的一種目的，斷不是在目前就要個個人入黨的！ 我以爲目前黨務中的最重大最急迫的一件，是要深入民間 去宣傳、去訓練？黨員暫時要精嗇少，不求其濫而多？

上面所說的幾個辦法，都是粗率得很的：而且恐怕有許多也流入於空洞不切實用之弊。 我不過做個導火線，想引起大家的注意。 務望熱心的同志，大家起來注意到 進一步的清黨運動！黨國前途，實爲萬幸！

四，十九日於二區五分部，

傅雷同志提出的意見，凡是忠實的國民黨員，都認爲是目前緊急的問題。 實則凡是忠實的國民黨員，正在共同作這進一步的清黨運動呢！ 我知道各級黨部現在都在着手檢舉土豪劣紳以及投機分子。 我們相信，凡是忠實的三民主義的信徒，都相信所謂清黨者，不僅在打倒搗亂的跨黨分子，也要打倒想假國民黨之名而爲蔽其惡和圖謀私利的投機分子的呵！

（德徵）

莫放過了奴才的奴才

陶百川

在國民革命的歷程上，妨礙建設的應該打倒，而爲虎作倀的奴才的奴才，也不可輕易放過。 常言道，「百足之蟲，死而不僵，以其扶之者衆」。 假使妨礙建設的奴才是百足之虫，那麼爲虎作倀的奴才的奴才，便是持扶他的足。

八十餘年來的歷史告訴我們說：中國的千瘡百孔——領土割裂，主權喪失，財政破產——無一非帝國主義者爲厲之階；但帝國主義者所以敢深入內地，飛揚跋扈，賴有軍閥爲其奴才；而一般劣紳土豪更與軍閥互相結託，供其利用，甘心做帝國主義者的奴才的奴才。

這些奴才的奴才眞是廉恥喪盡，心肝全無，平時包攬訟詞，橫行鄉里，——魚肉良民，是他們的家常便飯；侵蝕公款，是他們的拿手好戲；他如阻撓革命，壓迫民黨，更是不一而定。——在青天白日旗下，若讓他們逍遙法外，不獨是建設之障，也是黨國之恥。

自從國民革命軍攻下武漢，肅清長江，國內軍閥三個中已打倒了兩個，已成強弩之末的張作霖雖猶盤踞幽燕，宰割人民，而實際已無能爲力，土豪劣紳目擊靠山崩頹，於是相率而『向後轉』他們抱『有奶便是娘』的態度。 本無所謂黨，無所爲系，朝秦暮楚，惟利是圖，現在當然要投入國民黨，實行其投機事業了——尤其是在清黨運動的今日。

最近報載松江有幾個劣紳，藉清黨爲名，大活動而特活動。 常州友人也寫信告訴我說土豪孫某急令其子若女，加入國民黨以和緩懲治的空氣，而蘇州土豪某某更指揮其羽翼在某某兩地組織黨部，預備把持一切，前江蘇某縣知事姚某設席爲某同志餞行，請其介紹入黨，繼續他升官發財的活動，——因爲現在發生如許障礙建設的現象，所以禁不住來說幾句，我們要排除跨黨分子、然而我們要嚴防，「拒虎進狼」。

戒嚴

逸民

我們很知道英國是個文明的國家，英國的人民，自然受過良好的教育，對於公道，自然有澈底的瞭解：可是在這戒嚴期中，大施他們的淫威。是從租界進出的人，必定要受他們的檢查，那是他們的巡捕職守所在，是不必歸罪的。 但是檢查的請求，態度非常強硬，言語亦很粗暴，而李公樸君，竟被帝國主義的走狗，從內衣中搜去前敵總政治部證章一枚，這樣看來，帝國主義，在我們中國，可說大發淫威了。 英國的文明，就是這樣的嗎？

我們知道，這種情形，是激厲我們加緊打倒帝國主義的工作。是促進我們廢除不平等條約的完成。是促成我們必定收回租界的事實。是同志們。努力。奮鬥。一同打倒帝國主義。

蔣總司令對黨之最近主張（續十七日）

▲在南昌總部第十六次紀念週演講詞

（十六年三月七日）

▲黨部政府遷鄂後的希望…不可受少數人之束縛和操縱•破壞本黨的精神

▲我們聯合蘇俄是聯合其全體人民…其代表個人之行動…不能動搖聯俄政策

▲我們外交政策的立足點…是求中國的自由平等•反對帝國主義而非排外

▲對本人無罪可加…乃加之以通敵…以聯日…無非要快其破壞國民革命之心

▲軍費報銷之數目…轉戰五個月•佔領五六省•只用了一千八百萬的戰費

▲無論內部如何搗亂…決不與敵人妥協…對於革命責任死而後已

▲中正預備著做本黨的岳飛•文天祥•陸秀夫•史可法

▲無論誰來反對我們革命的…就要當作他是反革命看待

各位同志：現在我們國民政府同中央黨部，已經遷到了武漢。遷到了武漢之後，我們希望國民政府的權威和中央黨部的權威，能夠天天鞏固，並且要使漢口同志沒有不合法的舉動，使得我們中國以後的革命勢力，真正能夠在黨的統一指導之下。所以我們的黨和政府遷到武漢去後，我們希望他完全立在我們國民黨全體黨員之上，不爲一二個人所操縱，完全由大多數的意思來做我們黨的意思，也不爲一二個人所束縛，使得我們全體黨員不能自由，不能明白我們黨的真相、亦不可受了少數人的操縱，以宣傳敵人的方法，來毀壞我們本黨，違反我們黨員的意思，抹煞我們本黨的精神。如果我們的黨和政府，遷到武漢去後，我們總理受盡辛苦艱難所創造出來的黨，受人束縛壓迫，完全得不到一個自由，並且破壞了我們的國民革命，則中正同各位同志，對於本黨，對於總理，就要做一個罪人！尤其我們在場的全體同志，要明白現在革命的環境，和本黨的情形，不要爲少數人所挑撥離間，或宣傳作用，便給人家蒙蔽着，盲從着，使我們黨員真正的意志，不能夠表現出來！

現在武漢方面，有幾種對於我們本黨領袖的宣傳：第一說是聯合日本，放棄聯俄政策，拿這違反總理遺囑的罪名加到我身上，想來損害我人格。第二說我勾結奉魯軍，硬要拿通敵的罪名，加到我身上，想來破壞我信用。第三說我們軍費沒有報銷，拿軍餉不清的罪名，加到我身上，想來誣衊我革命的歷史。捏造這種種謠言的，在使一般的黨員，全體的同志，對我的信仰完全消失。要知道中正在革命的歷史上，在本黨的地位上，無論那一個黨員都知道的，儘管他們斜什麼謠言我深信絕對不能動搖我的人格及信用於萬一。當民國元年的時候，本黨的敗類和袁氏的走狗，想要誣衊我們總理的人格和歷史，竟造出一種謠言，說總理受了袁世凱的三百萬賄賂，來讓了總統。各位同志，你們相信不相信呢？但是當時倘有一般人懷疑，信以爲真有其事的樣子，現在有人要想毀壞本黨，就要先推倒中正，所以不管道義，不顧黨國，拿昔日袁世凱走狗來誣衊總理的慣技，來誣衊我中正了！古人云：『千虛難逃一實』，這些毀謗，原無損於我個人。但曾毋尚要懷疑曾參殺人的謠言，可知衆口可以鑠金。所以我對外雖可以不提，但對內部的同事及學生們，不能不將我中正今日所處的環境之困窮，與宵小所說誣害之毒計，明白告訴各位：

說到放棄聯俄政策，來與帝國主義日本聯合，這種話有沒有，各位同志相信不相信呢？更不待我言了！我們總理爲什麼要聯合蘇俄？就是要求中國自由平等。要求中國自由平等，爲什麼要聯合蘇俄？就是蘇俄能以平等待我中國。蘇俄既不放棄以平等之精神待我，我們哪有放棄聯俄政策？日本是一個帝國主義者，如果他對我中國，一天不放棄帝國主義的政策。那我們就沒有一天能和他妥協的。不僅日本，無論哪一國，如其放棄帝國主義政策，能以平等待我中國的時候，我們對他們，如同對蘇俄一個樣子，未始不可以聯合的。至於我們外交政策的立足點，就是求我們中國自由平等。無論哪一個帝國主義者，我們是要反對他的。如果能夠放棄了他的帝國主義政策，而以平等待我的時候，那末，我們隨便哪一國都可以聯合的。我們對於蘇俄。也是抱定這種態度，蘇俄一天不放棄以平等待我政策，我們聯合蘇俄的政策，是無論如何不能動搖一下的。去年我在黃埔已經講得很明白，當時蘇俄的同志也是在場，就是黃埔宴會第二次全國代表的時候說：『我們聯合蘇俄，爲求中國之自由平等，完全立在以平等待我之民族這意義上頭，所以要聯合蘇俄。若蘇俄一旦不以平等待我，像別個帝國主義一樣壓迫我們的時候，我們也是像反對帝國主義的一樣的反對他們，』這一句話我早已講過的。我們要交結一個始終如一的良友，我們什麼東西都要講明在先，一點也不能客氣的。現在蘇俄是絕對不會拿壓迫手段對待我們，我們和他們聯合的政策，決不放棄的。至於他們的代表，一拿一種壓迫的手段對待本黨的領袖，或有侮辱我們本黨的行動，那末是個人的行動，我敢信決不是蘇俄整個的行動。我們就可說，這種個人行動是與他蘇俄完全無關係的，所以我們不能因他們代表個人的行動，牽涉到蘇俄整個的交誼和我們中國的政策上來。如其因代表個人行動而牽及到蘇俄政策，這是不行的。我們看明白。蘇俄整個的策略，始終以平等待我，到如今沒有變動的，所以我們對於蘇俄整個的政府和蘇俄全體的人民，仍舊要照總理所定下的政策同他們來聯合，對帝國主義者共同奮鬥。總之，我們聯合蘇俄，並不是聯合蘇俄一個代表，我們是聯合蘇俄全體的人民，我們相信蘇俄全體人民是自由平等的人民，是以平等待我的人民，如有一二個人壓迫我們中國的行動，我們決不會牽及到蘇俄全體人民身上來。所以我們現在這個時候，只要蘇俄以平等待我，我們對總理聯俄政策無論如何不能更動的。這種理論，各個同志要明白，不要來給謠言蠱惑了！

至於我們黨裏整個的外交政策，在廣東聯席會議和本黨政治會議，早有決定的。現在我們的外交政策，是要使得各國諒解我們的國民革命，使得他們不同本黨衝突。所有廣東聯席會議同政治會議就決定單獨的攻擊英國，其餘各國，如果沒有來壓迫我們妨害我們革命的時候，我們應該取一種和平的態度。所以我們現在只有依照我們聯席會議同政治會議所決定的外交方針做下去，決不會和那一個帝國主義者來妥協的。各位同志要明白，我們現在外交的方針同本黨的政策，是這個樣子的。

第二點，說我們聯合奉魯軍的話，拿這通敵的名目來做我的罪狀。各位同志一定看得很明白，不要我來再講。我們前敵的將士現在同奉魯軍作戰，天天在陣上決死，而在武漢的黨員還要造出這種謠言，這對於我個人不要緊，對於前敵的將士，怎樣對得起？說是我要聯奉魯，爲什麼還要同奉魯軍作戰？他們造出這種謠言，要破壞我們國民革命軍，使得我們國民革命失敗殆盡，這樣我們還能承認他是一個同志吧？這不僅是反對我個人的革命，簡直是反對國民革命，那還不是反動派嗎？這不要中正說明，現在前方的將士天天同奉魯軍作戰，而他們在武漢的卻天天製造謠言，反轉來說是同奉魯軍妥協，喪病狂，至於此極！這樣有沒有良心，是不是我們的同志所應該講的？這種行爲，是不是本黨的黨員所應該做的？各位同志一定明白中國的歷史。從前岳飛在前方同金兵作戰，打了勝仗，秦檜在後方妒忌岳飛成功，而他自己納賄通敵，偏偏反說岳飛勾通敵人，不給他的餉，不濟他的械，弄到後來使岳飛精忠報國的至誠，冤枉不白，還要禁死牢中，現在差不多就是這種情形了！這樣還有天理，還有良心嗎？所以搗亂造謠的人，是沒有什麼天理，亦沒有什麼良心，並且沒有什麼國家，沒有什麼革命，只要能給這國民革命的事業倒下來，只要給國民革命的領袖推倒了，只要自己個人有權勢，有利益可享的時候，無論你國家亡了，無論你種族滅了，什麼事情多可以做得出來的，這樣子，和秦檜的行動並沒有兩樣！現在就是這樣的情形！我們總理常常說到了沒有希望的時候，總要我們黨員同志，對於本黨，對于中國對於主義，做一個文天祥，做一個岳武穆。我在他旁邊的時候，他常常說要我做一個陸秀夫，做一個史可法。我現在老實講，我就要繼續總理的精神，盡忠革命的事業，直至死而後已。就是我做總司令了的時候，只要我有一個人，有一枝槍，我一定奮鬥到底，希望我們國民革命成功，實現我們總理手創的三民主義！

還有說找們軍餉不清楚的一句話，這我可以坦白的說，中正對於金錢一項，統統是公開的，儘管什麼時候可以來清查賬目。前次軍務善後會議的時候，已經把軍費收支數目報告過了。自去年七月起，到十一月爲止，經常費，臨時費，及一切戰費都算起來，總共不到四千三百萬元。從前在廣東我們沒有出來的時候，每月規定經常費四百萬，後來不足，補添了五十萬，這四千三百萬的中間，每月四百多萬的經常費還是在內的。從七月份起到十一月份止，這五個月中間，在後方廣東支出的有二千五百餘萬，除了經常費之外，而在前方所支的戰費總共不到一千八百萬。這一千八百萬中間，要供給廣東出征的十一師，在廣西的每月還須補助他三十萬，在這五個月內的草鞋費，米津費，病院費，站費，交通費，一切都在裏面。各位看看，我們轉戰五個月，佔領五六省，只用了一千八百萬的軍費，我敢問一句話，無論中外各種戰爭，帶領了這許多軍隊，佔領了這許多省份，死傷了官兵三萬餘人，費時五個月之久，僅用了一千八百萬的戰費，你看做得到做不到呢？現在我們在前方的將士，這樣刻苦艱難，忍飢耐冷，而他們在後方還要造出這種謠言，並且限三天之內要我們報銷。大家知道軍隊報銷不是簡單的事情，一定要戰事告一段落，各軍各師報銷上來，核算清楚，才能得到一個總報銷。現在各軍各師正在前敵拚命的時候，他們不知軍隊苦痛，講一句話限三天內作一個總報告，這樣不是不懂軍情，就是故意搗亂！他們的翻雲覆雨，原來要誣衊我的人格。欲加之罪，何患無辭？現在是反對革命領袖，破壞國民革命，無所不用其極，竟到了這個程度了！中正同各位老實說，國民革命一天不完成，中國是一天得不到平等自由的，我的革命責任是一天不肯放手的，就是只留我一個人，還是要幹下去的。中正預備着做岳飛，預備着做史可法預備着做文天祥，如果真是爲國爲民，做歷史上有人格的人，他絕對不希望他本身生前成功，我要表現自己的人格，給千萬後世的人來批評，一切毀譽成敗，概置不問，只要做一個明朝的史可法，宋朝的文天祥，岳武穆，請各位同志跟着我來做陸秀夫，來做我們總理忠實的信徒！

總之，無論後方如何搗亂，我們對待敵人是一樣的拚命，決不肯與彼妥協，無論蘇俄代表對我們如何壓迫，或蘇俄輔助我們革命與否，而我們對於國際帝國主義，始終是反抗到底。無論軍餉如何支絀困難，我們前方戰線，還是一樣奮鬥，決不使敵人乘隙蹈虛，對於黨國，死而後已，這是我們的決心！

今天兄弟所講的話，只有這一點，沒有旁的說話了。如果有反宣傳，阻礙我們的革命，那我們就要當作反動派，當作他是我們的敵人看待。現在我們只希望中國的自由平等能夠實現，只希望中國國民革命能夠成功，誰來反對我們革命的，就要當作他是反革命看待。請各位留心明白我們現在的環境！完了。

所謂三大政策者！

（一哭）

有一位表同情於國民黨，而尚未加入國民黨的朋友，不明白所謂三大政策的意義，就翻檢孫總理的所著三民主義建國方略建國大綱幾部書，可是翻來翻去不見有所謂「三大政策」這一個名詞，再翻中國國民黨總章和第一二次全國代表大會宣言，也不見這一個名詞，再翻市上賣的什麼「中山全集」「中山叢書」…也不見這個名詞，於是他慌了，他奇怪的說道：國民黨的三大政策爲什麼不載於國民黨的經典？難道是和國民黨沒有關係嗎？

他沒有法子想了，於是跑去找到一個什麼黨部的常務委員問他「三大政策的意義，」那常務委員聽了就很生氣的說道：怎麼連三大政策都不懂，不懂三大政策，就是總理的叛徒，就是反革命是應該用國民黨的紀律，來永遠開除黨籍的。

哼，怎麼連三大政策都不懂！

忠實的同志們！我們不能說現在的所謂三大政策和國民黨沒有關係，在最近的一年中，**你儘可不懂三民主義，卻不可不懂三大政策•你儘可不講五權憲法•**（因爲這是不澈底的辦法，我從來沒聽見跨黨份子講過，）**卻不可不講三大政策•**他們在徵求黨員的時候，於入黨表之外常另印一張表上面載着「什麼是三大政策？」「爲什麼要擁護三大政策？」等話、你如果答不出，或者答的有不合他的尊意的時候，這張入黨表，是絕對沒有通過的希望的。區分部通過了，區黨部不通過，區黨部通過了，市黨部不通過，市黨部通過了，但是黨證是不容易領到的，他們并且一定要把三大政策詳細的解釋給你聽，并且還要說：不懂三大政策就是反革命，就應該立刻開除黨籍！

什麼是三大政策？就是所謂聯俄聯共及農工三大政策•現在姑就管見所及，詳細地把他分析一下：

第一是**聯俄政策**，爲什麼要聯俄？因爲蘇俄是主張世界革命的，是要打倒國際帝國主義的，我們中國的國民革命，欲求中國之自由平等，也非打倒帝國主義不可，**兩國的目標既一樣•當然有聯合的必要•而且以前蘇俄對於我們的幫助•也是不能埋沒的•蘇俄的確是以平等待我的民族•所以我們對於聯俄政策•至今還沒有放棄**，不過要附帶說明的：第一，所謂聯字是互相平等的，是要互相尊重的，我們聯俄，**絕對不是他的附屬國**，我們在政治上黨務上軍事上，可以請他們做顧問，盡友誼的幫助，**但是絕對不可以完全受他們的指揮和支配•**如果是這樣，那麼我們已不配做中國的國民，也不配談國民革命！第二，現在整個的蘇俄，對於我們並沒有什麼顯著的壓迫，不過鮑羅廷顧問，則確有種種陰謀如離間我革命領袖，侮辱我們革命領袖，在暗中操縱黨權政權，（這是事實，其實徐謙鄧演達輩，也不過仰承他的鼻息，做他的走狗而已，但是現在他們卻尊稱徐謙鄧演達爲中國革命領袖，唉！**這樣的革命領袖•怎不羞死我們全中國的中國人呢•**所以這次中國國民黨的恢復黨權運動，如果失敗，中國也一定跟着國民黨之亡而亡的！）這是我們所不能忍受的。不過，**我們還認爲鮑羅廷個人的行動•不是蘇俄整個的行動•**蘇俄如果真以平等待我，**就應該立刻撤回鮑羅廷•向中國國民黨謝罪•**

我們對於蘇俄的態度，蔣介石同志說得很好現在節錄如下

我們總理爲什麼要聯合蘇俄？就是要求中國自由平等，要求中國自由平等，爲什麼要聯合蘇俄，就是蘇俄能以平等待我中國，蘇俄既不放棄以平等之精神待我，我們那有放棄聯俄政策之理？……去年我在黃埔，已經講得很明白，當時蘇俄的同志，也是在場，就是黃埔宴會第二次全國代表的時候說：「我們聯合蘇俄，爲求中國之自由平等，完全立在以平等待我之民族這意義上頭，所以要聯合蘇俄，若蘇俄一旦不以平等待我，像別國帝國主義一樣壓迫我們的時候，我們也是像反對帝國主義的一樣反對他們•我們要交接一個始終如一的良友，我們什麼東西都要講明在先，一點也不能客氣的•現在蘇俄是絕對不會拿壓迫手段對待我們，我們和他們聯合的政策，決不放棄的，至於他們的代表，——拿一種壓迫手段對待本黨的領袖，或有侮辱我們本黨的行動，那末是他個人的行動，我敢信決不是蘇俄整個的行動，我們可以說這種個人行動，是與他蘇俄完全無關係的•所以我們不能因他們代表個人的行動牽涉到蘇俄整個的交誼，和我們中國的政策上來•……總之，我們聯合蘇俄，並不是聯合一個代表，我們是聯合蘇俄全體的人民，我們相信蘇俄全體人民是自由平等的人民，是以平等待我的人民，如有一二個人壓迫我們中國的行動，我們決不會牽及到蘇俄全體人民身上來•所以我們現在這個時候，只要蘇俄以平等待我，我們對總理聯俄政策，無論如何不能更動的•……蔣同志說得很明白了，他的大意，可概括爲：**（一）蘇俄能以平等待我•所以要聯俄•（二）他們代表的行動•不是蘇俄整個的行動•是個人的行動•（三）所以現在對於聯俄政策•是不能更動的•**（未完）

帝國主義的走狗快些覺悟罷

傅漁冰

在這幾天的上海報中，差不多每天總有一二件，英帝國主義者侮辱我黨我國的事體，就是像軍用飛機的越界偵察；帝國主義的爪牙，越界侮辱我國的警士；黃埔學生經過租界時，被帝國主義的走狗，搜去附號，徽章等等……還有許多同胞，受了他的侮辱，爲我們所不知道的，正不知有多少，若是一件一件的報告出來，真是舉不勝舉哩！

前天（星期日）上午，我因爲到閘北華界去探親戚，經過海甯路交界的鐵絲網，那時有一個穿西裝的少年，正在那裏被帝國主義的走狗，（一華捕）肆行侮辱，大搜特搜，結果將綴在帽子上一塊黨徽奪去，（按這種黨徽自從克復上海以後，無論在華界租界都是有得賣的，並非是違禁品•）那個少年還要同牠理論說：「這種徽章既然不准我戴，爲什麼在馬路上倒准人賣呢？」帝國主義的走狗，被他駁得沒有口開，要想武力解決了，幸虧我叫那個少年見機些，免得吃牠的眼前虧•

照這件事實看來，那帝國主義的走狗，真是「爲虎作倀」「摧殘祖國」，所以帝國主義者，能夠熟悉我國的「風俗」「人情」實在是這班走狗的「功績」，雖然，他們是爲了經濟的壓迫，因此受帝國主義的驅策，但是這樣甘心侮辱我們黨國，這樣？爲帝國主義盡力，試問他們究竟是不是中國人呢？

所以我今天在這裏奉勸一句：我們都是中國人，雖然你在帝國主義者面前，大拍馬屁，希望稱你一聲「辦事盡職」，可是神聖的黨國尊嚴，被你們侮辱盡了，你們趕快的覺悟罷！

平肝健胃

肝性多動少靜•最易觸怒•怒則氣熱上冲•脾胃因之失和•胸膈遂覺痞滿•時常作痛作嘔•飲食不進矣•患者極夥•

百齡機

爲平肝降火•開胃健脾•旺食慾•調營衛•補氣血之唯一養生妙品•

凡素患胃氣痛•以及肝火熾旺•消化不良•食少體虛之男女•試服百齡機三日•即能開胃增食•接服二三星期則肝火平•胃氣順•夙疾全消矣•世間平肝健胃之藥雖夥•獨推百齡機最著速效•

大瓶二元每打廿元
小瓶一元每打十元
各大藥房均有出售
埠函購郵票通用

上海愛多亞路九福公司發行

贈言

四大名家法書衛生芻言

吳昌碩石琴館主樂巢居士天台山農四大名家書衛生芻言精印一大冊並附本年份日歷如蒙索取請附郵票六分即奉一冊函寄上海愛多亞路九福公司廣告部收不誤

黨務

市黨部第四次聯席會議

市黨部指導員改組委員會昨行第四次聯席會議、列席者冷欣俞國珍黃惠平周致遠冷雋陳德徵等、推冷欣同志爲主席、(一)恭讀遺囑、(二)宣傳部提(一)請委陶百川馮爾馨徐竹廬爲助理幹事、(議決)通過、(二)請開辦黨員宣傳組織人才養成所案、(議決)從前本部辦有訓練班、現繼續辦理、(三)請接收國民日報館並指定負責人員案、(議決)推定陳德徵張廷灝蔣裕泉楊幼炯鈕師愈冷欣等組織委員會負責辦理、(四)招宴中外新聞記者評釋此次清黨運動經過及意義案、(議決)祕書處會同宣傳部辦理、(四)祕書主任提案、吳淞中國公學大學部教授嚴掄魁同志來函請本部派員到該校訓練表示服從本黨信仰三民主義等語案、(議決)即委嚴掄魁同志爲該校黨務訓練員、(五)工農部提案(一)統一指導農工團體案、(議決)照原則方面應歸本部指導、至各工會之下級指導員現在由工農部自行辦理、並通告各工會接受本部所派之指導員、其指導條例保留下次討論、(二)組織勞資仲裁機關案、(議決)待工農部提出具體辦法、然後再行討論、(六)閘北市立飛虹學校校務執行委員會拒絕姚文達爲該校校長、請求本部援助案、(七)請派員接收省立第二師範案、(八)上海南洋醫科大學被壓迫離校學生會、呈請肅清摧殘黨務之反動學閥以期實施黨化教育案、(一)請求通緝學閥、(二)收回該校自辦、(三)請求開除反動之黨籍、(議決)組織黨化教育委員會、以上三案、歸該會辦理、幷聘定陳德徵黃惠平陳去病何魯劉大白王去病吳倚滄高方沈勉候鄭毓秀楊建平等爲上海黨化教育委員會委員、該會職權、由該委員會議定後、交本部討論、(九)青年部提案、請委瞿宗濤馬克強爲幹事(議決)通過(十)工農部請委謝榮伯吳家澤爲幹事、(議決)通過、(十一)婦女部提案請委王偉傑爲助理幹事、闕娟未到部、請改委顧友蘭爲助理幹事(議決)通過、(十一)財務委員會請求各限兩天內決定預算案、交由財務委員會決算、(議決)通過、

市黨部各部消息

▲宣傳部　中國國民黨上海特市黨部宣傳部昨開第一次部務會議、由部長陳德徵主席、紀錄沈傳珍、(一)恭讀總理遺囑、(二)主席報告謂本黨從前爲跨黨份子所把持、操縱本黨黨權、欺騙本黨忠實同志、致使意志不堅之同志、無所適從、實堪痛心、今後本市黨部最重要的工作、是宣傳、如果宣傳工作不努力去做、是非常危險、所以我們宣傳部各同志、所負的使命、非常重要、我們宣傳工作、應當要使全市黨員一致緊張起來、對三民主義有堅決之信仰、幷能爲黨國犧牲、(三)沈傳珍提議、應於編輯科設主任一人、演講科須多設同志數人、担任演講、(議決)編輯科由陳德徵同志負責、演講科添助理幹事二人、(四)各處牆隔上用漆做成本黨標語、(議決)由陶百川鈕師愈二同志負責調查辦理、(五)組用宣傳委員會、宣傳大綱由張廷灝同志起草、自本月廿一日起至月底、作大規模之宣傳運動、(六)訓練班由宣傳部主持、各部參加、(七)建議各部聯席會議、請於閘北南市設置人民意見箱、以便檢舉土豪劣紳貪官污吏之行爲、俾便懲辦、(八)宣傳部部務會議每五日開會一次

又該部自改組後、雖接收時日不多、經該部部長陳德徵祕書張廷灝幹事沈傳珍潘潤生等積極進行、不遺餘力、故連日所屬之區黨部及區分部、紛紛派人前來要求派員指導、最近該部又添聘幹事鈕師愈陶百川等數人、聞該部職員均是黨中堅分子、爲三民主義最忠實之信徒、前日曾印就告民衆書、在新舞台會場及南市閘北各處分發、使各界民衆對三民主義、能澈底明瞭、現該部編緝科已趕編各種宣傳品、演講科派員往各公團各學校演講、

▲工農部　上海特別市黨部工農部、昨日下午三時在該黨部三樓召集上海工會代表舉行談話會、到會代表二百餘人、周致遠主席、施公猛紀錄、開會秩序、(一)讀遺囑、(二)向國旗黨旗行敬禮、(三)向總理遺像行敬禮、(四)主席報告、略謂我忠實的工友同志、以前處于跨黨份子所把持的總工會壓迫之下、祕密的努力於肅清反動分子恢復黨權、打倒總工會的工作、所以總工會繳械之後、通告能工、要搗亂革命的後方、而我忠實的工友同志、反對該會僞命、依然照常工作、現在共產黨的總工會、業經解散、市黨部已有忠實同志改組接收、此後當共同努力於工人運動、以謀本黨主義之實現、(五)討論關於清黨運動改組工會方面、多所討論、(六)演說、上海學生聯合會工人部長張濤曾同志演說、語多勖勉工人努力實現三民主義及工人運動之意義、聽者極爲滿意、五時散會、

又曹家渡絹絲二廠、自脫離總工會改組後、力加整頓、對於工友時常訓練、內部團結益堅、不料昨日廠方無端開除素來熱心工友二人、由工會派張陶楊三工友至上海特別市黨部工農部報告情形、並要求援助、該部當派朱謝二同志前往調查、聞交涉結果、二人仍往廠內工作、

▲商人部　上海特別市黨部商人部自部長俞國珍祕書張振遠接辦以來、對於一切部務、銳意整頓、除對外已在積極進行調查各商業團體及各區黨部之商人部外、其對內事務、亦擬定辦事細則、茲錄原文如下、一、本部部長總理本部一切事宜、祕書秉承部長辦理本部對內對外一切文書事宜、各科幹事秉承部長辦理各該科事宜、助理幹事協助各科幹事辦理各科事宜、二、本部幹事及助理分科辦事、其支配如下、(一)總務幹事秉承部長掌理本部一切不屬於他科事務、(二)交際兼宣傳幹事辦理對外宣傳及一切交際事宜、(三)組織幹事辦理指導各種商人團體及商人部之組織事宜、(四)調查幹事調查各區黨部商人部之內部情形及商人團體之內部情形事宜、三、本部辦事時間規定每日上午九時起至下午五時止、四、各科幹事及助理、應按時到部負責辦事、如因出外、須留言板上、書明地點以便有所接洽云(五)本部對外文件、由祕書起草後、經部長簽字繕發、本部外來文件、由部長按照性質發各科幹事辦理之、(六)各種文件應由祕書分別事由、設置宗卷以備檢查、(七)本部發布新聞、交由祕書起草後交宣傳部發佈之、(八)來賓接洽事務、應分別其性質由各科幹事或助理分爲接洽、遇有諮詢事務、認爲不能負責答復者、應轉達部長商決之、(九)各科幹事及助理幹事所有應辦事宜、須切實負責、不得遇難推諉、不得有辱本部名譽、否則議處、(十)本部部務會議定每星期一上午十時舉行遇有特別事故、得臨時召集之、(十一)本細則有未盡事宜得隨時修改之、

又該部因奉上海臨時政治委員會函委調查特別市商民協會情形、昨該部特派程祝孫陸麒生曹志功三同志前往該會調查一切、又上海房客減租總聯合會呈請備案、決先派員前往切實調查、又連日本外埠各區黨部商人部及商業團體、紛紛向該部詢問商民協會組織法、決先設法刊印册子以便分發、一面幷着手調查各區黨部商人部組織情形及主持人員之姓名、以便接洽進行、

▲婦女部　昨日該部開幹事部會議、分配工作、結果宣傳調查指導勞動文書等事宜、均分配就緒、各有專責、以後對於黨務、更當努力發展矣、又聞各省各地黨部婦女部、派員來該部報告改組情形及近來對於黨務非常努力之意、

各界擁護市黨部

▲祥新麵粉廠　上海特別市黨部農工部鑒、得悉鈞部業經驅逐跨黨分子、重新改組成立、貫澈三民主義、實行國民革命、本會謹率全體同志、一致擁護、上海祥新麵粉廠工友謹啓、

▲內外棉第十三廠　欣聞利用我工人營私圖利之跨黨分子、驅逐肅清、鈞部巳改組成立、本會謹率全體同志、祝本黨忠實同志的勝利和努力、上海內外棉第十三廠委員謹白、

▲絹絲第二工會　此次上海工人暴動、擊退奉魯軍匪兵、歡迎北伐軍、其目的在提高工人階級、增加工人生活、團結工人團體、所有從前被資本家種種壓迫、在這次暴動之後、要求完全解釋、距共產分子利用工人、破壞革命、幸經忠實同志、設法肅清、現在中國國民黨上海特別市黨部已正式改組、本會謹率全體工友、一致擁護、上海絹絲第二工會委員會謹白、

▲崇信紗廠　上海崇信紗廠全體工人脫離反動派把持的工會另組工會宣言、溯自北伐軍興、吾滬民衆無不歡欣鼓舞、當此革命勢力繼續發展的時候、不料共產分子、包辦工會、壓迫我工友、擅權奪利、以衆團體爲營業的機關、工友等在此共產派暴力壓迫之下、巳失抵抗之能力祗得忍痛苦而虛與委蛇、距知彼等陰謀愈出愈險、竟擅用崇信工會名義、意圖加入上海工會組織統一委員會、工友等深信實行三民主義的上海工會組織統一委員會、斷不容此輩奸徒混跡其間、工友等對於共產分子所組織的僞崇信工會、絕對不能承認、是以集合同志、登報聲明、脫離該僞工會、重行另組眞正的工會、除函報統一組織委員會調查取締、並請市黨部工農部派員指導外、恐外界未知眞相、特此宣言、而明實在、

三區十分部黨員大會

特別市黨部第三區十分部於昨日下午二時假唐家灣慈園開全體黨員大會到三十餘人、公推金畊畬主席、陳其態紀錄、一、恭讀遺囑、二、市黨部宣傳部代表徐直報告、甲、清黨之意義、乙、本黨部改組之責任、三、三區黨部指導委員派蔣維綸代表報告、甲、接收三區黨部之經過、乙、區黨部定於一星期內召集各區分部常務委員聯席會議討論、決定改選辦法、四、本區分部報告由主席報告一切、五、討論改組本區分部並另選常務委員案、吳叙東姚昌枝金畊畬爲執行委員、陳冰伯韓子明嚴清穆爲候補執行委員、六、清黨運動案、議決組織審查委員會、推舉同志五人組織之潘子蕃陳冰伯韓子明吳叙東金畊畬當選、七、通電擁護國民政府遷都南京中央黨部蔣總司令、八、通過新黨員四十五人、議畢散會、

五區八分部致市黨部書

▲痛斥反動派　五區八分部致上海特別市黨部一書、文曰、上海共產分子、陽奉三民主義、陰行階級鬥爭、倒行逆施、喧賓奪主、組織非法市黨部、竊持政權、唆使地痞流氓、組織總工會及糾察隊、美其名曰武裝自衞、實則恣意橫行、希圖搗亂後方、牽制前敵將士、其禍國禍黨之陰謀、巳達極點、若不速急掃除、將養疽成患、今幸接收改組肅清叛黨奸徒、使青天白日之旗、光輝宇宙本部同志、誓同合作、並掬熱誠、竭力擁護、五區八分部、

七寶獨立區黨員大會

上海特別市七寶獨立區分部於四月十七日下午一時開黨員大會、到全體黨員二十餘人、由市黨部特派陳同志出席指導、演詞要點如下、一、最近的國際政治、二、最近的國內政治、三、諸黨救國運動之意義、四、市黨部之改組情形及以後黨務進行的方針、聽者動容、掌聲時起、旋通過新黨員李市隱等十七人、並另組反英委員會、推舉張斌唐天恩李銘范長民李瘦竹五人爲委員、負責進行、分三項辦法、一、經濟絕交、二、文字宣傳、三、分頭演講、俾明了英國的陰謀毒計、又對於護黨運動、議決表示同情、着文書起草發表宣言、又經費一項、亦分三種辦法、一、依照黨綱徵收黨費、二、向市黨部請求貼補、三、各黨員自由捐動、散會已鐘鳴五下矣、

上海市二區五分部開會

上海特別市二區五分部、昨日(十七日)在大同大學開第十次全體黨員大會、到會四十餘人、由姚同志主席、秩序如下、(一)開會、(二)向國旗黨旗及總理遺像行三鞠躬禮、(三)恭讀遺囑、(四)靜默三分鐘、(五)主席報告、(六)指導委員凌其翰同志報告清黨運動之意義、(七)宣傳委員報告、(八)黨員報告、(九)討論(甲)發表宣言及組織演講隊作護黨救國運動、(乙)組織訓練班(十)通過新同志十餘人、(十一)散會、

劉河區分部成立

國民黨太倉縣第二區第一分部、業於本月十七日成立、吳健英主席、賀警察廳長作政治報告、省黨部特派委員王裕華亦涖場指導、當選郁丕武黃頌聲郁靈武三同志爲執行委員、吳健英朱屺瞻王月忠爲候補執行委員、並推郁靈武爲常務委員、散會時高呼打倒反動派口號而散、

浦東第三分部開會

浦東六區黨部第三分部因黨員分子複雜、反動派乘間而入、危害黨國、故于前日下午六時在花園石橋大英校辦事處召集黨員開審查黨籍大會、到四十餘人、其議程如下、(一)讀遺囑、(二)推舉臨時主席陳培德報告審查手續、(三)推舉葉伯漁楊三茂夏其康鍾授墉楊兆祥五人爲審查委員、(四)積極開始審查黨籍、(五)區黨部代表范漁人報告改組情形、(六)區分部指導委員陳培德報告工作情形、(七)臨時動議、(甲)發表護黨救國宣言、(乙)定于本月二十四日開黨員大會、(丙)執行委員未產生以前由審查委員負責辦理、(八)散會、茲將該黨部發出宣言錄下(上略)吾輩服從三民主義、加入本黨、均爲總理信徒、祗知遵照總理遺囑、努力工作、不知其他、乃有跨黨分子被使命之名、行篡竊之實、不僅爲三民主義蟊賊、亦爲吾同志公敵、鋤奸護黨、人各有責、務請諸同志一致聲討、黨國幸甚、

無錫淸黨委員會開會

無錫市淸黨委員會、昨日下午開第一次委員會、到委員十五人、公推施纖孫爲臨時主席、衞質文提議本會組織、須分調查祕書組織三部、通過、並公推施錫祺等爲祕書、並兼章程起草員還持志等爲組織部員、楊重遠陸鴻圖施纖孫莫世英等爲調查部員、次還持志等提議淸黨計劃、先從市黨部組織部審查各區分部交來之黨表數目、復令各區分部留存之表格、彙交至淸黨委員會、俾便檢查、通過、次衞質文提議對於現在之嫌疑犯、得依下列三項規律懲辦、(甲)開除黨籍、(乙)登報廣告、永遠不准入國民黨、(丙)依照革命份子處置、次還持志提議凡淸黨運動、當依程序進行、由一區而至七區、凡有不肖黨員在外敲詐勒索等事、准被害人投函報告、次莫世英提議調查員出外調查時、發給臨時符號、次衞質文提議淸黨委員會經費、由市政局撥給、通過、議畢、即行散會

廣東曲江縣警察第七區區長
左亦民先生來函證明
人造自來血有戒烟之功
革命尚未成功同志仍須努力　革命尚未成功同志仍須努力

五洲大藥房大鑒　鄙人自民二肄業白門加入黨籍從事國民革命工作躬戰閩粵偶因行軍疲倦常叔阿芙蓉以作提神使之、方不期毒入膏肓八載沉淪無補救之法去冬閱及申報知人造自來血爲補血聖藥自念煙之不能戒斷乃血虧氣弱每戒常發生痛苦故欲戒煙非先補血不可且現值黨國厲行煙禁我輩許身黨國服務警政尤非戒除不可特在本城武城街　號購買人造自來血半打服之果然飲食增加精神奕奕血氣充足煙量減少遂決心戒煙不半月竟脫離苦海且在戒煙期內毫無痛苦辦事倍加精神可見人造自來血不但爲補血聖藥且亦爲黑籍救星用特去函布謝並懇宣揚鄙意俾世之染有煙毒者皆得脫離苦海而登彼岸　此頌
台祺
左敦謹啓
民國十六年二月十七日　曲江縣警察第七區署用箋

曲江縣警察第七區區長　左敦　亦民　湖南湘鄉

上海四馬路　五洲大藥房外　廣東韶州曲江警察第七區署緘

▲人造自來血　大瓶二元　小瓶一元二角　每打　二十元　十二元
上海四馬路棋盤街轉角五洲大藥房發行　國內外各埠分號及各大藥房均售

三民主義者　民族　民權　民生　爲民衆信仰
三民牌香煙　色黃　味醇　氣香　爲萬衆歡迎
每包廿支裝售錢二百四十文(外埠不在此列)

本外埠各烟紙店均有代售　中國華醒烟公司出品

無線電話

本公司經理美國開洛廠四座真空管無綫電收音機　內容外貌確極精麗　蓋此機收音宏亮如　新聞　音樂　京劇　說書等　按日分時播送　凡屬家庭行廠　如蒙委裝　既可娛樂　又得商情　均甚相宜也

上海廣東路十三號　依巴德電器公司　經理　電話五百七十號

市價一覽

金融

四月二十日(星期三)市

國外匯票

上海匯至倫敦　上海規銀一兩計算
- 銀行電匯　二先令六辨士半
- 銀行即期　二先令六辨士五六二五
- 銀行四月　二先令六辨士七五
- 買進銀行四月爲期　二先令八辨士半
- 帶根電匯四月期匯　二先令八辨士六二五
- 帶根電匯六月定期　二先令八辨士八一二五

上海匯至法國　上海規銀百兩計算
- 銀行電匯　一千五百七十五佛郎
- 四個月期　一千七百〇五佛郎

上海匯至紐約　上海規銀百兩計算
- 銀行電匯　美金六十一元七五
- 四個月期　美金六十五元二五

上海匯至香港　香港百元合上海銀
- 銀行電匯　八十兩〇六錢二五

上海匯至印度　上海規銀百兩計算
- 銀行電匯　一百七十個羅比〇二五

上海匯至瓜哇　上海規銀百兩計算
- 銀行電匯　一百五十三盾七五

上海匯至新加坡　新洋百元合申銀
- 銀行電匯　九十一兩

上海匯至東京　日洋百元合上海銀
- 銀行電匯　七十八兩七五

上海匯至漢堡　上海規銀百兩計算
- 銀行電匯　二百六十馬克

各國票價

錢莊做開外幣五點鐘前市價

票名	買	賣
盧卜一千元新票每萬枚	三兩二錢五分	三兩七錢五分
盧卜五百元老票每萬枚	五兩二錢五分	六兩二錢五分
盧卜五元十元念五元票	九兩五錢	十一兩
盧卜二百五十元票每萬	二兩	二兩五錢
法郎克票每元	八分五厘	九分八厘
新加坡票每元	一元一角一分	一元二角二分
香港鈔票每元	[illegible]	[illegible]
東京老頭票每元	[illegible]	[illegible]
花旗票每元	[illegible]	[illegible]
英金票每個	[illegible]	[illegible]
荷蘭票每元	[illegible]	[illegible]
美金四開每個	[illegible]	[illegible]
英金四開每個	[illegible]	[illegible]
坎拿大票每元	[illegible]	[illegible]
印度票每羅比	[illegible]	[illegible]
菲律濱票每元	[illegible]	[illegible]

金市

- 現貨條金　每條　三百八十四兩
- 足烚條金　三百九十一兩
- 沙金烚赤　三百九十二兩

(英美日銀市電訊)
- 大條銀近期　念六辨士二五
- 大條銀遠期　念六辨士一二五
- 花旗銀塊　五角六分二五
- 英匯美　四元八角五分六八七五
- 英匯日　二先令〇六二五
- 美匯英　四元八角五分六八七五
- 美匯日　四十八元六二五
- 倫敦標金　二先令七辨士半

- 六月期標金開盤　三七六・一〇
- 又最高　三七八・五〇
- 又最低　三七四・九〇
- 又收盤　三七八・三〇
- 四月期登賬　三八〇・〇〇
- 五月期登賬　三七九・〇〇
- 五月期登賬　三七八・〇〇
- 午前補水標金　三八〇・〇〇
- 午後補水標金　三八〇・〇〇

(銀樓大同行掛牌)　楊慶和福記　裘文元裕記　老慶雲　方九霞　老寶成　老天寶

銀洋錢市

早市開出行情
- 銀幣　七錢三分一厘八七五
- 江南小洋　六錢二分一厘
- 廣東小洋　五錢八分九厘二五
- 銀拆　二分
- 銅元　三百七十六千文
- 衣牌　二千七百五十二文
- 角子　二百二十二文
- 小洋貼水　每角五十三文

午時開出行情
- 銀幣　七錢三分一厘
- 江南小洋　六錢二分一厘七毫半
- 廣東小洋　五錢八分九厘二五
- 銀拆　借
- 銅元　三百七十六千文
- 衣牌　二千七百五十一文
- 角子　二百二十二文
- 小洋貼水　每角五十三文

各家門莊十足紋銀(每兩)價洋一元六角又五分
天字三赤(每兩)價洋五十五
楊慶發記　方九霞新記　楊慶和久記　寶成裕記　北慶雲福星　南鳳祥　老鳳祥　鳳祥德記　新慶天福　景寶

上海證券物品

民國十六年四月二十日　星期三
上海證券物品交易所紗花前市行情
順手十六支棉花(雲鶴標準)　兩

月期	開盤	二盤	三盤	收盤
四月期				一三二・七〇
五月期	一三三・四〇	一三三・六〇	一三三・六〇	一三三・四〇
六月期	一三四・六〇	一三五・〇〇	一三五・〇〇	一三四・七〇
七月期	一三五・七〇	一三五・九〇	一三五・八〇	一三五・七〇
八月期	一三六・八〇	一三七・一〇	一三六・九〇	一三六・八〇
九月期	一三七・七〇	一三七・七〇	一三七・六〇	一三七・五〇

(漢口細絨標準)

月期	開盤	二盤	三盤	收盤
四月期	三一・七〇	三一・五五	三一・五五	三一・五五
五月期	三一・六〇	三一・六五	三一・六〇	三一・六〇
六月期	三一・六五	三一・六〇	三一・五五	三一・五五
七月期	三一・八〇		三一・六五	三一・六〇
八月期	三一・七〇	三一・六五	三一・六五	三一・六五

民國十六年四月二十日　星期三
上海證券物品交易所紗花後市行情
順手十六支棉花(雲鶴標準)　兩

月期	開盤	二盤	三盤	收盤
四月期		一三二・〇〇		
五月期	一三三・〇〇	一三二・八〇	一三二・七〇	一三二・六〇
六月期	一三四・三〇	一三三・八〇	一三三・七〇	
七月期	一三五・一〇	一三五・〇〇	一三四・八〇	一三四・九〇
八月期	一三六・三〇	一三六・〇〇	一三五・九〇	一三五・九〇
九月期	一三七・一〇	一三六・九〇	一三六・八〇	

(漢口標準)

月期	開盤	二盤	三盤	收盤
四月期	三一・五〇	三一・四五	三一・四五	
五月期	三一・四五	三一・三〇	三一・三〇	三一・三〇
六月期	三一・四五	三一・三五		三一・三〇
七月期	三一・五〇	三一・三五		
八月期	三一・五五	三一・四〇		

食品

煤油市

牌名	單位	價
老美孚牌	每箱	六元一角五分
又虎牌	每箱	六元〇五分
又鷹牌	對聽	五元七角五分
又散艙	對聽	五元二角
又平安	每箱	七元五角
又本牌	每箱	八元七角
又汽油	每箱	九元二角
德士紅星	每箱	六元一角五分
又幸福	每箱	五元八角五分
亞西元寶	每箱	六元一角五分
又新聽	對聽	五元九角五分
又龍牌	對聽	五元七角五分
又僧帽	對聽	五元七角五分
又散艙	對聽	五元二角
又十字	對聽	五元五角四分
又散艙	對聽	四元九角九分

滬南米市

昨日滬南各市米價如下　每石

米名	價
河下常高白粳	十五元五角至十五元二角
又頂高白粳	十六元一角至十五元七角
又常高變元	十五元四角至十五元〇
又蘇同白粳	十三元九角至十三元六
又北尺白粳	十三元六角至十三元四
又泗涇白稻	十三元八角至十三元五
又青角薄稻	十三元九角至十三元五
又同里白粳	十三元八角至十三元五
又蘇同羊尖	十三元四角至十三元三角
又西塘羊尖	十三元五角至十三元三角
又青浦陰元	十三元八角至十三元六
又杭船白粳	十三元八角至十三元五
又青角杜尖	十三元四角至十三元二角
南廠機白新粳	十六元〇〇至十五元六角

嘉穀堂米市

▲嘉穀堂米業公議米價

米名	價
特別白米	十六元六角
頭號白米	十六元
二號白米	十五元二角
三號白米	十四元四角
頭號秈米	十四元二角
二號秈米	十三元六角
三號秈米	十三元
元米	十五元八角
客尖	十二元六角

▲以上米業嘉穀堂公議門莊售價每石　以二百磅淨米爲標準洋價照市

現貨麵粉

粉名	單位	價
紅藍車粉	每袋	二兩五錢
綠兵船粉	又	二兩五錢
紅兵船粉	又	二兩四錢二五

大連油豆餅電

二十日下午二點四十五分到滬

品名	期	價
豆油	現貨	十六元九角
又	五月份	十七元一角五分
又	六月份	十七元三角
又	七月份	十七元三角五分
又	八月份	無市
黃豆	現貨	五元九角七分
又	四月份	五元九角四分
又	五月份	六元〇四分
又	六月份	六元一角三分
又	七月份	六元一角八分
豆餅	現貨	二元〇二分五
又	五月份	二元〇三分五
又	六月份	二元〇四分
又	七月份	二元〇五分
又	八月份	無市
高粱	現貨	三元五角
又	四月份	三元五角一分
又	五月份	三元五角四分
又	六月份	三元六角
又	七月份	三元六角四分
現鈔票		七錢二分三厘

粉名		價
綠砲車粉		二兩四錢九五
紅砲車粉	又	二兩四錢二分
綠砲台粉	又	二兩三錢八五
紅砲台粉	又	二兩四錢一分
綠寶星粉	又	二兩四錢九五
紅寶星粉	又	二兩四錢二五
綠山慶粉	又	二兩四錢七五
紅山慶粉	又	二兩四錢五五
綠天字粉	又	二兩四錢
紅天字粉	又	二兩三錢六五
綠雙馬粉	又	二兩四錢九分
紅雙馬粉	又	二兩四錢七五
綠飛艇粉	又	二兩四錢
紅飛艇粉	又	二兩三錢六五
綠麥根粉	又	二兩四錢九分
紅麥根粉	又	二兩四錢七五

進出口輪船

▲進口輪船報告

四月二十號(十九)禮拜三進口

船名	由	公司
新北京	由甯波	太古
甯紹	甯波	甯紹
定生	烟台	怡和
尼萊	香港	大英
南昌	烟台	太古
平和	長江	怡和

▲出口輪船報告▼

船名	日期	公司
▲甯波班		
甯紹	二十日	甯紹
甯興	二十日	三北
新北京	二十日	太古
甬興	念一日	甯紹
新甯紹	念一日	甯紹
新江天	念一日	招商
▲長江班		
平和	念一日	怡和
溫州	念二日	太古
大通	念二日	太古
▲廈門香港廣東		
綏陽	念一日	太古
潁州	念三日	太古
▲汕頭香港廣東		
富生	念一日	怡和
恆生	念二日	怡和
四川	念二日	太古
新疆	念五日	太古
▲威海烟津		
南昌	念二日	太古
定生	念二日	怡和
阜生	念三日	怡和
本天	念五日	太古
順天	念九日	太古
▲青島班		
日生	念二日	怡和
新甯	念五日	太古
▲福州班		
萬象	廿五日	三北
▲牛莊大連		
甘州	念三日	太古
▲天津班		
泰利	念二日	政記
▲烟台大連		
英利	念二日	政記